



ΕΦΗΜΕΡΙΔΑ ΤΗΣ ΚΥΒΕΡΝΗΣΕΩΣ ΤΗΣ ΕΛΛΗΝΙΚΗΣ ΔΗΜΟΚΡΑΤΙΑΣ

31 Ιουλίου 2024

ΤΕΥΧΟΣ ΤΕΤΑΡΤΟ

Αρ. Φύλλου 493

ΠΕΡΙΕΧΟΜΕΝΑ

ΑΠΟΦΑΣΕΙΣ

- Χαρακτηρισμός ως διατηρητέας της όψης του κτιρίου και τμήματος της στοάς επί της οδού Γ' Ιππικού Συντάγματος 31 στις Σέρρες, φερόμενου ως ιδιοκτησία της Αλεξάνδρας Παρασκευιώτη και καθορισμός ειδικών όρων και περιορισμών δόμησης αυτού.
- Κήρυξη έκτασης δάσους ως αναδασωτέας, συνολικού εμβαδού Ε=360,87τ.μ. στη θέση «Καμπούρη» οικισμού Αμυγδαλίτσας της κτηματικής περιφέρειας κοινότητας Μιδέας, του Δήμου Ναυπλιέων Π.Ε. Αργολίδας, που καταστράφηκε λόγω πυρκαγιάς.

ΑΠΟΦΑΣΕΙΣ

Αριθμ. 2128

(1)

Χαρακτηρισμός ως διατηρητέας της όψης του κτιρίου και τμήματος της στοάς επί της οδού Γ' Ιππικού Συντάγματος 31 στις Σέρρες, φερόμενου ως ιδιοκτησία της Αλεξάνδρας Παρασκευιώτη και καθορισμός ειδικών όρων και περιορισμών δόμησης αυτού.

Ο ΥΦΥΠΟΥΡΓΟΣ ΕΣΩΤΕΡΙΚΩΝ

Έχοντας υπόψη:

1. Τις διατάξεις:

α) Του ν. 4067/2012 «Νέος Οικοδομικός Κανονισμός» (Α' 79) και ειδικότερα του άρθρου 6 αυτού,

β) του π.δ. 358/1986 «Καθορισμός αρμοδιοτήτων Υπουργείου Βόρειας Ελλάδας» (Α' 158) και ειδικότερα της περ. αα της παρ. δ του άρθρου 2, που αναφέρεται στον χαρακτηρισμό κτιρίων ως διατηρητέων ή οικισμών ή τμημάτων αυτών ως παραδοσιακών,

γ) των άρθρων 54 και 90 του Κώδικα νομοθεσίας για την Κυβέρνηση και τα κυβερνητικά όργανα (π.δ. 63/2005, Α' 98), σε συνδυασμό με την περ. 22 του άρθρου 119 του ν. 4622/2019 (Α' 133),

δ) του π.δ. 24/2015 «Σύσταση και μετονομασία Υπουργείων, μεταφορά της Γενικής Γραμματείας Κοινωνικών

Ασφαλίσεων» (Α' 20) και του π.δ. 123/2016 (Α' 208) για την ανασύσταση και μετονομασία Υπουργείων,

ε) του π.δ. 141/2017 «Οργανισμός του Υπουργείου Εσωτερικών» (Α' 180),

στ) του π.δ. 32/2024 «Διορισμός Υπουργών, Αναπληρωτών Υπουργών και Υφυπουργών» (Α' 91),

ζ) της υπ' αρ. 930/17-6-2024 κοινής απόφασης του Πρωθυπουργού και του Υπουργού Εσωτερικών «Ανάθεση αρμοδιοτήτων στον Υφυπουργό Εσωτερικών, Κωνσταντίνο Γκιουλέκα» (Β' 3466).

2. Την υπ' αρ. ΥΠΕΣ/τομέας Μακεδονίας και Θράκης 834/23.02.2023 αίτηση της φερόμενης ιδιοκτήτριας Αλεξάνδρας Παρασκευιώτη.

β) Το υπ' αρ. 834/14.06.2023 έγγραφο της υπηρεσίας.

γ) Την υπ' αρ. ΥΠΕΣ/τομέας Μακεδονίας και Θράκης 191/12.01.2024 αίτηση της φερόμενης ιδιοκτήτριας Αλεξάνδρας Παρασκευιώτη.

3. Την από 16.02.2024 αιτιολογική έκθεση της Διεύθυνσης Περιβάλλοντος, Πολιτισμού και Πολιτιστικής Κληρονομιάς και Αθλητισμού του Υπουργείου Εσωτερικών (τομέας Μακεδονίας και Θράκης) για τον χαρακτηρισμό ως διατηρητέας της όψης του κτιρίου και τμήματος της στοάς επί της οδού Γ' Ιππικού Συντάγματος 31 στις Σέρρες, φερόμενου ως ιδιοκτησία Αλεξάνδρας Παρασκευιώτη και τον καθορισμό ειδικών όρων και περιορισμών δόμησης αυτού.

4. Το υπ' αρ. 191/4.03.2024 έγγραφο της Διεύθυνσης Περιβάλλοντος, Πολιτισμού και Πολιτιστικής Κληρονομιάς και Αθλητισμού του Υπουργείου Εσωτερικών (τομέας Μακεδονίας και Θράκης) για κοινοποίηση της αιτιολογικής έκθεσης του προηγούμενου εδαφίου.

5. Την υπ' αρ. ΥΠΕΣ/τομέας Μακεδονίας και Θράκης 1831/30.4.2024 γνωστοποίηση της φερόμενης ιδιοκτήτριας Αλεξάνδρας Παρασκευιώτη, σχετικά με τη μη υποβολή αντιρρήσεων κατά της από 16.02.2024 αιτιολογικής έκθεσης της Διεύθυνσης Περιβάλλοντος, Πολιτισμού, Πολιτιστικής Κληρονομιάς και Αθλητισμού του Υπουργείου Εσωτερικών (τομέας Μακεδονίας και Θράκης).

6. Το πρακτικό 5/15-05-2024 (θέμα 8ο) του Κεντρικού Συμβουλίου Αρχιτεκτονικής Μακεδονίας Θράκης με τη γνωμοδότησή του ως εξής: «Γνωμοδοτεί ομόφωνα υπέρ του χαρακτηρισμού, ως διατηρητέας της όψης του κτηρίου και τμήματος της στοάς επί της οδού Γ' Ιππικού Συντάγματος 31 στις Σέρρες, φερόμενου ως ιδιοκτησία

Αλεξάνδρας Παρασκευιώτη, και του καθορισμού ειδικών όρων και περιορισμών δόμησης αυτού, σύμφωνα με την ανωτέρω αναφερόμενη εισήγηση της Υπηρεσίας, η οποία αποτελεί αναπόσπαστο μέρος της παρούσας γνωμοδότησης».

7. Το γεγονός ότι η παρούσα απόφαση δεν εμπίπτει στο πεδίο εφαρμογής του άρθρου 109 του ν. 4622/2019, καθότι ως πράξη με μικτό χαρακτήρα διαθέτει στοιχεία εν μέρει ατομικά και εν μέρει κανονιστικά, ο διαχωρισμός των οποίων δεν είναι δυνατός [σχετ. η υπ' αρ. 59/7.2.2020 (ΑΔΑ: Ω5Α146ΜΓΨ7-Δ1Ε) εγκύκλιος του Υπουργού Επικρατείας «Οδηγίες εφαρμογής του άρθρου 109 του ν. 4622/2019 (Α' 133) σχετικά με την αρμοδιότητα των Προϊσταμένων Γενικών Διευθύνσεων των Υπουργείων για την τελική υπογραφή ατομικών διοικητικών πράξεων»].

8. Το γεγονός ότι από τις διατάξεις αυτής της απόφασης δεν προκαλείται δαπάνη σε βάρος του κρατικού προϋπολογισμού ή του προϋπολογισμού του οικείου Ο.Τ.Α., αποφασίζουμε:

1. Χαρακτηρίζουμε ως διατηρητέα, την κύρια όψη του κτιρίου που βρίσκεται επί της οδού Γ' Ιππικού Συντάγματος 31, στην πόλη των Σερρών (με τμήμα της στοάς στη βορειοδυτική όψη), όπως φαίνεται στο τοπογραφικό διάγραμμα που συνοδεύει την παρούσα απόφαση, φερομένου ως ιδιοκτησίας της Αλεξάνδρας Παρασκευιώτη για τους παρακάτω λόγους:

α) Η όψη είναι αξιόλογη με ιδιαίτερο αρχιτεκτονικό και μορφολογικό χαρακτήρα.

β) Αποτελεί όψη κατοικίας με τυπολογικά και μορφολογικά χαρακτηριστικά λαϊκού κλασικισμού που συνδέεται με την ιστορική φάση των Σερρών των αρχών του 20ου αιώνα.

γ) Η διατήρηση της όψης και τμήματος της στοάς θα συμβάλλει στην ανάδειξη και διαφύλαξη - προστασία του αστικού περιβάλλοντος.

2. Επιτρέπεται η ανέγερση νέου κτιρίου πίσω και σε επαφή με τη διατηρητέα όψη σύμφωνα με τους ισχύοντες όρους δόμησης της περιοχής και τις διατάξεις του ν. 4067/2012 «Νέος Οικοδομικός Κανονισμός» (Α' 79) και σύμφωνα με τα παρακάτω:

α) Το νέο κτίριο θα στεγάζεται με ξύλινη κεραμοσκεπή στέγη, το ύψος της οποίας δε θα ξεπερνά τα οκτώ μέτρα και εβδομήντα εκατοστά (8,70μ) από τη στάθμη του διαμορφωμένου πεζοδρομίου της πρόσοψης.

β) Οι στάθμες του δαπέδου και της οροφής του ορόφου του νέου κτιρίου θα ακολουθούν τις υπάρχουσες στάθμες.

γ) Στην πλαϊνή (νότια όψη) του υφιστάμενου κτιρίου επιτρέπεται η κατ' επέκταση προσθήκη μέχρι το όριο του όμορου ακινήτου και σε εσοχή από τη διατηρητέα όψη, σε απόσταση τουλάχιστον ενός μέτρου (1μ) από την εξωτερική πλευρά της τοιχοποιίας της πρόσοψης.

δ) Η στοά θα διατηρηθεί στην πρόσοψη και σε βάθος από την εξωτερική όψη, τουλάχιστον ένα μέτρο και πενήντα εκατοστά (1,50μ).

3. Επιβάλλονται:

α) Η διατήρηση της υπάρχουσας τοιχοποιίας της πρόσοψης με διατήρηση όλων των διακοσμητικών και

μορφολογικών στοιχείων, του γείσου της στέγης και της αετωματικής απόληξης.

β) Η διατήρηση της συνέχειας της διόδου και του υπαίθριου χώρου αυτής και της υπόμνησης του αύλειου χώρου στη ΝΑ πλευρά, ως προς την αρχιτεκτονική και μορφολογική τυπολογία του νέου κτίσματος (π.χ ημιυπαίθριο χώρο, μεγάλα ανοίγματα κ.λπ.).

4. Επιτρέπονται:

α) Η επισκευή και στατική ενίσχυση της διατηρητέας όψης και τμήματος της στοάς που διατηρείται και η αντικατάσταση των κουφωμάτων με ίδιας μορφολογίας ξύλινα κουφώματα.

β) Η φέρουσα κατασκευή του νέου κτιρίου με χρήση σύγχρονων υλικών.

γ) Η καθαίρεση τμήματος του αυλόγυρου επί της οδού Ιππικού Συντάγματος για λειτουργικούς λόγους.

5. Απαγορεύεται:

α) Κάθε αφαίρεση, αλλοίωση ή καταστροφή των επί μέρους αρχιτεκτονικών ή διακοσμητικών στοιχείων της διατηρητέας όψης και γενικά κάθε επέμβαση που θίγει τον αρχιτεκτονικό χαρακτήρα και αλλοιώνει τη μορφή της.

β) Η κατασκευή συνεχούς εξώστη στην κατ' επέκταση προσθήκη στην όψη της επί της Γ' Ιππικού Συντάγματος και πυλωτής στο ισόγειο του κτιρίου.

γ) Η κατασκευή καθ' ύψος προσθήκης πίσω από τη διατηρητέα όψη.

δ) Η τοποθέτηση φωτεινών ή μη επιγραφών και διαφημίσεων στην διατηρητέα όψη, πλην των αναγκαίων, περιορισμένων διαστάσεων επιγραφών στην ελληνική γλώσσα, που υποδηλώνουν τη χρήση του.

Για την τοποθέτηση επιγραφών στη χαρακτηριζόμενη ως διατηρητέα όψη απαιτείται η σύμφωνη γνώμη του οικείου Συμβουλίου Αρχιτεκτονικής.

6. Για την ανέγερση του νέου κτιρίου, απαιτείται η γνωμοδότηση από το οικείο Συμβούλιο Αρχιτεκτονικής και η έγκριση της σχετικής μελέτης από τη αρμόδια Διεύθυνση Περιβάλλοντος, Πολιτισμού και Πολιτιστικής Κληρονομιάς και Αθλητισμού του Υπουργείου Εσωτερικών (τομέας Μακεδονίας και Θράκης).

7. Για οποιαδήποτε, επέμβαση στην χαρακτηριζόμενη ως διατηρητέα όψη, καθώς και κατασκευών ή διαμορφώσεων στον περιβάλλοντα χώρο της που εφάπτονται ή επηρεάζουν οπτικά τη διατηρητέα όψη, απαιτείται ο έλεγχος των σχετικών μελετών από το οικείο Συμβούλιο Αρχιτεκτονικής και η έγκριση αυτών από τη Διεύθυνση Περιβάλλοντος, Πολιτισμού και Πολιτιστικής Κληρονομιάς και Αθλητισμού του Υπουργείου Εσωτερικών (τομέας Μακεδονίας και Θράκης). Διευκρινίζεται ότι, με απόφαση του Υφυπουργού Εσωτερικών (τομέας Μακεδονίας και Θράκης) μπορούν να ορίζονται εργασίες ή επεμβάσεις σε διατηρητέα κτίρια για τις οποίες δεν απαιτείται έγκριση της αρμόδιας υπηρεσίας του Υπουργείου Εσωτερικών (τομέας Μακεδονίας και Θράκης) (εγκύκλιοι).

8. Η ισχύς της απόφασης αυτής αρχίζει από τη δημοσίευσή της στην Εφημερίδα της Κυβερνήσεως.



ΥΠΟΥΡΓΕΙΟ ΕΣΩΤΕΡΙΚΩΝ

Το τοπογραφικό αυτό διάγραμμα κλίμακας 1:.....
 συνοδεύει την με αριθ. πρωτ. 8128/2024
 Απόφαση
 για τον χαρακτηρισμό ως διατηρητέου του κτιρίου ^{την όψη}
 τμήματος ^{των} ~~των~~ ^{των} ~~στοάς~~ ^{στοάς} που βρίσκεται ^{τα}
 επί της οδού Γ' ^{την} ~~την~~ ^{των} ~~Ιππικού~~ ^{των} ~~Κυριαχάτου~~ ^{των} 31
 του Δήμου ^{των} ~~των~~ ^{των} ~~Βερρών~~ ^{των}
 του Νομού ^{των} ~~των~~ ^{των} ~~Βερρών~~ ^{των}
 και για τον καθορισμό ειδικών όρων προστασίας
 και περιορισμών εδμήσης αυτού.

Θεσσαλονίκη 8/7/2024
 Ο Προϊστάμενος του Τμήματος
 Παραδοσιακών Οικισμών και Διατηρητέων Κτιρίων
 της Διεύθυνσης Περιβάλλοντος και Πολιτισμού

Δρ. ΒΑΝΤΑΡΙΑ ΒΥΖΑΝΤΙΔΟΥ
 ΑΡΧΙΤΕΚΤΟΝ ΜΗΧΑΝΙΚΟΣ

ΕΘΝΙΚΟ ΤΥΠΟΓΡΑΦΕΙΟ
 Για τεχνικούς λόγους στο σχεδιάγραμμα,
 από το ηλεκτρονικό αρχείο, έγινε
 σμίκρυνση κατά ποσοστό **92%**

Η απόφαση αυτή να δημοσιευθεί στην Εφημερίδα της Κυβερνήσεως.

Θεσσαλονίκη, 5 Ιουλίου 2024

Ο Υφυπουργός

ΚΩΝΣΤΑΝΤΙΝΟΣ ΓΚΙΟΥΛΕΚΑΣ

Αριθμ. 329575

(2)

Κήρυξη έκτασης δάσους ως αναδασωτέας, συνολικού εμβαδού Ε=360,87τ.μ. στη θέση «Καμπούρη» οικισμού Αμυγδαλίτσας της κτηματικής περιφέρειας κοινότητας Μιδέας, του Δήμου Ναυπλιέων Π.Ε. Αργολίδας, που καταστράφηκε λόγω πυρκαγιάς.

Ο ΓΕΝΙΚΟΣ ΓΡΑΜΜΑΤΕΑΣ ΔΑΣΩΝ ΤΟΥ
ΥΠΟΥΡΓΕΙΟΥ ΠΕΡΙΒΑΛΛΟΝΤΟΣ ΚΑΙ ΕΝΕΡΓΕΙΑΣ

Έχοντας υπόψη:

1. Το π.δ. 29/2022 «Τροποποίηση του π.δ. 132/2017 "Όργανισμός Υπουργείου Περιβάλλοντος και Ενέργειας (Υ.Π.ΕΝ.)" (Α' 160)» (Α' 77).

2. Την υπό στοιχεία ΥΠΕΝ/ΔΔΥ/12302/1158/5-2-2024 απόφαση του Υπηρεσιακού Γραμματέα του Υπουργείου Περιβάλλοντος και Ενέργειας «Ορισμός Αναπληρωτή Προϊσταμένου της Διεύθυνσης Δασών Ν. Αργολίδας» (ΑΔΑ:6ΧΖΟ4653Π8-ΧΥ6).

3. Τα άρθρα 28 και 28Α του ν. 4325/2015 «Εκδημοκρατισμός της Διοίκησης - Καταπολέμηση Γραφειοκρατίας και Ηλεκτρονική Διακυβέρνηση. Αποκατάσταση αδικιών και άλλες διατάξεις» (Α' 47).

4. Το π.δ. 6/2022 «Σύσταση και μετονομασία Γενικών Γραμματειών, σύσταση Ειδικής Γραμματείας, μεταφορά υπηρεσιών και αρμοδιοτήτων» (Α' 17).

5. Τα άρθρα 47-55 του Μέρους Β' (Διατάξεις για την ολοκλήρωση της μεταφοράς των Δασικών Υπηρεσιών στο Υπουργείο Περιβάλλοντος και Ενέργειας του ν. 4915/2022 (Α' 63).

6. Την υπό στοιχεία ΥΠΕΝ/ΔΔΥ/48478/3594/16-5-2022 κοινή υπουργική απόφαση «Καθορισμός των διοικητικών λεπτομερειών μεταφοράς των δασικών υπηρεσιών, του αντίστοιχου προσωπικού και λοιπών θεμάτων της παρ. 5 άρθρου τρίτου της από 13-8-2021 Πράξης Νομοθετικού Περιεχομένου (Α' 143), η οποία κυρώθηκε με το άρθρο 2 του ν. 4824/2021 (Α' 156)» (Β' 2415).

7. Την υπό στοιχεία ΥΠΕΝ/ΔΔΥ/50878/3749/20-5-2022 (ΨΓΒΩ4653Π8-ΩΧ6) εγκύκλιο του ΥΠΕΝ.

8. Την υπό στοιχεία ΥΠΕΝ/ΔΔΥ/70401/5167/6-7-2022 απόφαση του Υπουργού Περιβάλλοντος και Ενέργειας «Τοποθέτηση Προϊσταμένων σε θέσεις ευθύνης επιπέδου Γενικής Διεύθυνσης στις Επιθεωρήσεις Εφαρμογής Δασικής Πολιτικής του Υπουργείου Περιβάλλοντος και Ενέργειας» (Ω8ΔΡ4653Π8-7ΨΡ).

9. Την υπό στοιχεία ΥΠΕΝ/ΔΝΕΠ/68754/2347/19-7-2022 (Β' 4041) απόφαση του Υπουργού Περιβάλλοντος και Ενέργειας περί Εξουσιοδότησης υπογραφής «Με εντολή Υπουργού», του Υπουργού Περιβάλλοντος και Ενέργειας και «Με εντολή Υπηρεσιακού Γραμματέα»,

του Υπηρεσιακού Γραμματέα του Υπουργείου Περιβάλλοντος και Ενέργειας (Υ.Π.ΕΝ.), κατά λόγο αρμοδιότητας, στους Προϊσταμένους των Επιθεωρήσεων Εφαρμογής Δασικής Πολιτικής της Γενικής Γραμματείας Δασών του Υ.Π.ΕΝ. και στους Προϊσταμένους των Διευθύνσεων, Δασαρχείων και Τμημάτων που υπάγονται σε αυτές.

10. Την υπό στοιχεία ΥΠΕΝ/ΔΝΕΠ/83988/25-8-2022 (Β' 4528) κοινή απόφαση του Υπουργού, Υφυπουργού και Γενικού Γραμματέα Δασών του Υπουργείου Περιβάλλοντος και Ενέργειας περί Εξουσιοδότησης υπογραφής «Με εντολή Υπουργού» του Υπουργού Περιβάλλοντος και Ενέργειας, «Με εντολή Υφυπουργού» του Υφυπουργού Περιβάλλοντος και Ενέργειας και «Με εντολή Γενικού Γραμματέα Δασών» του Γενικού Γραμματέα Δασών του Υπουργείου Περιβάλλοντος και Ενέργειας, κατά λόγο αρμοδιότητας, στον Προϊστάμενο της Γενικής Διεύθυνσης Δασών και Δασικού Περιβάλλοντος της Γενικής Γραμματείας Δασών του Υ.Π.ΕΝ, στους Προϊσταμένους των Επιθεωρήσεων Εφαρμογής Δασικής Πολιτικής και στους Προϊσταμένους των Διευθύνσεων, Δασαρχείων και Τμημάτων που υπάγονται σε αυτές.

11. Την παρ. 1 του άρθρου 24 και την παρ. 3 του άρθρου 117 του Συντάγματος.

12. Την παρ. 1 του άρθρου 38 [όπως αντικαταστάθηκε από την παρ. 1 του άρθρου 35 του ν. 4280/2014 «Περιβαλλοντική αναβάθμιση και ιδιωτική πολεοδόμηση - Βιώσιμη ανάπτυξη οικισμών Ρυθμίσεις δασικής νομοθεσίας και άλλες διατάξεις» (Α' 159) και την παρ. 1 του άρθρου 32 του ν. 4342/2015 (Α' 143) και τροποποιήθηκε με τον ν. 3208/2003] και την παρ. 1 του άρθρου 41 του ν. 998/1979 «Περί προστασίας των δασών και των δασικών εν γένει εκτάσεων της Χώρας» (Α' 289).

13. Τον ν. 3208/2003 «Προστασία των δασικών οικοσυστημάτων, κατάρτιση δασολογίου, ρύθμιση εμπραγμάτων δικαιωμάτων επί δασών και δασικών εν γένει εκτάσεων και άλλες διατάξεις» (Α' 303).

14. Τις σχετικές με την κήρυξη εκτάσεων ως αναδασωτέων εγκύκλιες διαταγές του Υπουργείου Γεωργίας α) υπ' αρ. 160417/1180/8-7-1980, β) υπ' αρ. 182447/3049/24.9.1980, γ) υπ' αρ. 168692/3318/5.10.1981, δ) υπ' αρ. 85144/1468/9-9-1992 και ε) υπ' αρ. 60284/365/26.1.1994.

15. Την υπ' αρ. 12485/22-1-2021 (9ΞΙΧΟΡ1Φ-ΟΔΣ) απόφαση του Αναπληρωτή Προϊσταμένου της Διεύθυνσης Δασών Αργολίδας «Ανάρτηση δασικού χάρτη περιοχής Π.Ε. Αργολίδας και πρόσκληση υποβολής αντιρρήσεων κατά του περιεχομένου του».

16. Την υπ' αρ. 416373/15-11-2022 απόφαση του Γενικού Γραμματέα Δασών του Υπουργείου Περιβάλλοντος και Ενέργειας «Μερική Κύρωση δασικού χάρτη Περιφερειακής Ενότητας Αργολίδας» (Δ' 906) (ΑΔΑ: 66Φ94653Π8-ΞΕΚ).

17. Την υπό στοιχεία Δ.Υ./12-7-2024 «Πρόταση» της δασοπόνου Μ. Σφήνα.

18. Την υπ' αρ. 324862/12-7-2024 «Πρόταση» της Διεύθυνσης Δασών Αργολίδας.

19. Το γεγονός ότι με την παρούσα απόφαση δεν προκαλείται δαπάνη σε βάρος του κρατικού προϋπολογισμού, αποφασίζουμε:

Κηρύσσουμε ως αναδασωτέα, με σκοπό την με φυσική ή τεχνητή αναγέννηση της δασικής βλάστησης που καταστράφηκε λόγω πυρκαγιάς, την έκταση δάσους όπως εμφανίζεται στον Αναρτημένο Δασικό Χάρτη και χαρακτηρίζεται με τα στοιχεία ΔΔ (δάση και δασικές εκτάσεις- ανέκαθεν δασικές εκτάσεις), κατά την έννοια της παρ. 1 του άρθρου 3 του ν. 998/1979 όπως αντικαταστάθηκε από την παρ. 1 του άρθρου 1 του ν. 3208/2003, συνολικού εμβαδού Ε=360,87τ.μ. που βρίσκεται στη θέση «Καμπούρη» οικισμού Αμυγδαλίτσας της κτηματικής περιφέρειας κοινότητας Μιδέας, του Δήμου Ναυπλιέων Π.Ε. Αργολίδας, συνορεύει με εκτάσεις διεπόμενες από τις διατάξεις της δασικής νομοθεσίας και απεικονίζεται δε στο από 12-7-2024 τοπογραφικό διάγραμμα με κλίμακα 1:500 μαζί με πίνακα γεωγραφικών συντεταγμένων σε ΕΓΣΑ'87, που συνέταξε η δασοπόνος Μαρία Σφήνα της Διεύθυνσης Δασών Αργολίδας και ορίζεται από τα περι-

μετρικά στοιχεία (0,1,2,3,4,5,6,7,8,9,10,11,0), θεωρημένο από τον προϊστάμενο της Διεύθυνσης Δασών Αργολίδας και συνοδεύει την παρούσα απόφαση.

Σκοπός της κήρυξης της ανωτέρω έκτασης δάσους ως αναδασωτέας είναι η διατήρηση του χαρακτήρα αυτής ως δάσους, ο αποκλεισμός διάθεσής της για άλλη χρήση και η αποκατάσταση της καταστραφείσης δασικής βλάστησης, κυρίως από τα δασοπονικά είδη: Σχίνα, Πουρνάρια, Αγριελιές και Αφάνες.

Η πυκνότητα της άγριας ξυλώδους βλάστησης που καταστράφηκε από την πυρκαγιά ανερχόταν σε ποσοστό από 25% έως 30%.

Κατά της ανωτέρω απόφασης μπορεί να ασκηθεί αίτηση ακύρωσης, ενώπιον του Διοικητικού Εφετείου Τρίπολης, από κάθε φυσικό ή νομικό πρόσωπο που έχει έννομο συμφέρον [άρθρο 46 του π.δ. 18/1989 (Α' 8)].

Από τις διατάξεις της απόφασης αυτής δεν προκαλείται δαπάνη σε βάρος του κρατικού προϋπολογισμού.

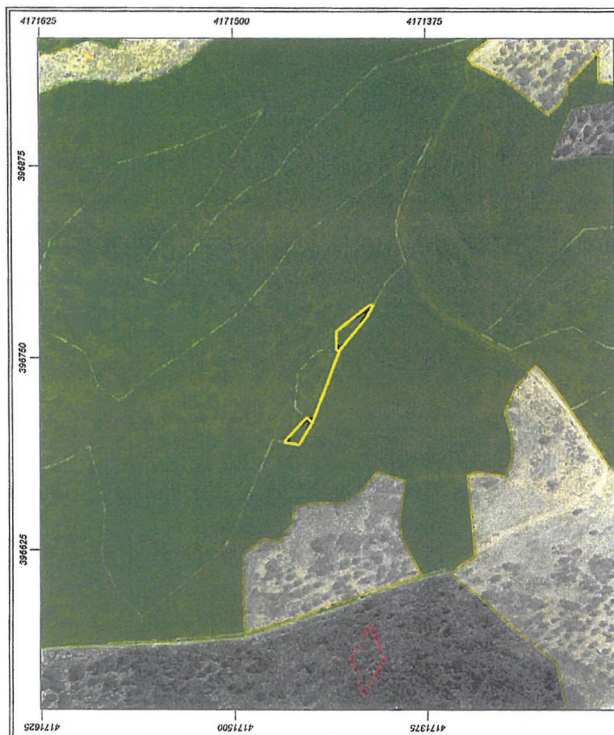

Εμβαδόν: 360,87 τ.μ. ΚΛΙΜΑΚΑ 1:500

Ιδιότητα:	A/A	X	Y
	0	396768.28	4171433.85
	1	396785.21	4171411.89
	2	396785.34	4171409.41
	3	396777.05	4171414.10
	4	396755.88	4171431.56
	5	396708.26	4171449.55
	6	396693.75	4171458.11
	7	396695.53	4171468.07
	8	396711.64	4171453.29
	9	396708.26	4171449.55
	10	396755.88	4171431.56
	11	396755.88	4171433.58

ΕΘΝΙΚΟ ΤΥΠΟΓΡΑΦΕΙΟ
 Για τεχνικούς λόγους στο σχεδιάγραμμα, από το ηλεκτρονικό αρχείο, έγινε σμίκρυνση κατά ποσοστό **59%**

 <p>ΕΛΛΗΝΙΚΗ ΔΗΜΟΚΡΑΤΙΑ ΥΠΟΥΡΓΕΙΟ ΠΕΡΙΒΑΛΛΟΝΤΟΣ ΚΑΙ ΕΝΕΡΓΕΙΑΣ ΕΠΙΘΕΩΡΗΣΗ ΕΦΑΡΜΟΓΗΣ ΔΑΣΙΚΗΣ ΠΟΛΙΤΙΚΗΣ ΠΕΛΟΠΟΝΝΗΣΟΥ, ΔΥΤΙΚΗΣ ΕΛΛΑΔΑΣ & ΙΟΝΙΟΥ ΔΙΕΥΘΥΝΣΗ ΔΑΣΩΝ ΑΡΓΟΛΙΔΑΣ</p>	
<p>ΤΟΠΟΓΡΑΦΙΚΟ ΔΙΑΓΡΑΜΜΑ</p>	
<p>Θέμα: «Αποτίμηση έκτασης δάσους για την κήρυξη της ως αναδιαστέας, που καταστράφηκε λόγω πυρκαγιάς»</p>	
<p>Θέση: «Καμπούρι» οικισμού Αμυγδαλιτσάς κοινότητας Μιδέας του Δήμου Ναυπλίων Π.Ε. Αργολίδας.</p>	
<p>Ανήκει στην αριθμ. 396575/15-7-2024 Απόφαση κήρυξης αναδιαστέας έκτασης του Γενικού Γραμματέα Δασών του Υπουργείου Περιβάλλοντος και Ενέργειας.</p>	
Κλίμακα 1:500	Συνολικό Εμβαδόν Ε=360,87τ.μ. Περιμετρικά Στοιχεία: (0,1,2,3,4,5,6,7,8,9,10,11,0).
Ναύπλιο 12-7-2024	Η Συντάκτρια MARIA SFINA Μαρία Σφήνα 12/07/2024 10:15 Θεωρήθηκε
Ναύπλιο	Ο Αναπληρωτής Προϊστάμενος της Δ/νσης Δασών Αργολίδας Χαράλαμπος Κουτσορούπουλος ΔΕΛΦΙΝΟΣ 12/07/2024 10:31
Πάτρα	Με εντολή Γενικού Γραμματέα Δασών Ο Προϊστάμενος της Επιθεώρησης Εφαρμογής Δασικής Πολιτικής Πελοποννήσου, Δυτικής Ελλάδας και Ιονίου ΝΙΚΗΤΑΣ ΜΑΖΙΣ 15/07/2024 10:51 Χαράλαμπος - Περιβαλλοντολόγος M.Sc.

Η απόφαση αυτή να δημοσιευθεί στην Εφημερίδα της Κυβερνήσεως.

Πάτρα, 15 Ιουλίου 2024

Με εντολή Γενικού Γραμματέα Δασών
Ο Προϊστάμενος της Επιθεώρησης
Εφαρμογής Δασικής Πολιτικής
Πελοποννήσου, Δυτικής Ελλάδας και Ιονίου
ΝΙΚΗΤΑΣ ΜΑΖΗΣ



ΕΘΝΙΚΟ ΤΥΠΟΓΡΑΦΕΙΟ

Το Εθνικό Τυπογραφείο αποτελεί δημόσια υπηρεσία υπαγόμενη στην Προεδρία της Κυβέρνησης και έχει την ευθύνη τόσο για τη σύνταξη, διαχείριση, εκτύπωση και κυκλοφορία των Φύλλων της Εφημερίδας της Κυβερνήσεως (ΦΕΚ), όσο και για την κάλυψη των εκτυπωτικών - εκδοτικών αναγκών του δημοσίου και του ευρύτερου δημόσιου τομέα (ν. 3469/2006/Α' 131 και π.δ. 29/2018/Α' 58).

1. ΦΥΛΛΟ ΤΗΣ ΕΦΗΜΕΡΙΔΑΣ ΤΗΣ ΚΥΒΕΡΝΗΣΕΩΣ (ΦΕΚ)

- Τα **ΦΕΚ σε ηλεκτρονική μορφή** διατίθενται δωρεάν στο **www.et.gr**, την επίσημη ιστοσελίδα του Εθνικού Τυπογραφείου. Όσα ΦΕΚ δεν έχουν ψηφιοποιηθεί και καταχωριστεί στην ανωτέρω ιστοσελίδα, ψηφιοποιούνται και αποστέλλονται επίσης δωρεάν με την υποβολή αίτησης, για την οποία αρκεί η συμπλήρωση των αναγκαίων στοιχείων σε ειδική φόρμα στον ιστότοπο **www.et.gr**.

- Τα **ΦΕΚ σε έντυπη μορφή** διατίθενται σε μεμονωμένα φύλλα είτε απευθείας από το Τμήμα Πωλήσεων και Συνδρομητών, είτε ταχυδρομικά με την αποστολή αιτήματος παραγγελίας μέσω των ΚΕΠ, είτε με ετήσια συνδρομή μέσω του Τμήματος Πωλήσεων και Συνδρομητών. Το κόστος ενός ασπρόμαυρου ΦΕΚ από 1 έως 16 σελίδες είναι 1,00 €, αλλά για κάθε επιπλέον οκτασέλιδο (ή μέρος αυτού) προσαυξάνεται κατά 0,20 €. Το κόστος ενός έγχρωμου ΦΕΚ από 1 έως 16 σελίδες είναι 1,50 €, αλλά για κάθε επιπλέον οκτασέλιδο (ή μέρος αυτού) προσαυξάνεται κατά 0,30 €. Το τεύχος Α.Σ.Ε.Π. διατίθεται δωρεάν.

• Τρόποι αποστολής κειμένων προς δημοσίευση:

Α. Τα κείμενα προς δημοσίευση στο ΦΕΚ, από τις υπηρεσίες και τους φορείς του δημοσίου, αποστέλλονται ηλεκτρονικά στη διεύθυνση **webmaster.et@et.gr** με χρήση προηγμένης ψηφιακής υπογραφής και χρονοσήμανσης.

Β. Κατ' εξαίρεση, όσοι πολίτες δεν διαθέτουν προηγμένη ψηφιακή υπογραφή μπορούν είτε να αποστέλλουν ταχυδρομικά, είτε να καταθέτουν με εκπρόσωπό τους κείμενα προς δημοσίευση εκτυπωμένα σε χαρτί στο Τμήμα Παραλαβής και Καταχώρισης Δημοσιευμάτων.

- Πληροφορίες, σχετικά με την αποστολή/κατάθεση εγγράφων προς δημοσίευση, την ημερήσια κυκλοφορία των Φ.Ε.Κ., με την πώληση των τευχών και με τους ισχύοντες τιμοκαταλόγους για όλες τις υπηρεσίες μας, περιλαμβάνονται στον ιστότοπο (**www.et.gr**). Επίσης μέσω του ιστότοπου δίδονται πληροφορίες σχετικά με την πορεία δημοσίευσης των εγγράφων, με βάση τον Κωδικό Αριθμό Δημοσιεύματος (ΚΑΔ). Πρόκειται για τον αριθμό που εκδίδει το Εθνικό Τυπογραφείο για όλα τα κείμενα που πληρούν τις προϋποθέσεις δημοσίευσης.

2. ΕΚΤΥΠΩΤΙΚΕΣ - ΕΚΔΟΤΙΚΕΣ ΑΝΑΓΚΕΣ ΤΟΥ ΔΗΜΟΣΙΟΥ

Το Εθνικό Τυπογραφείο ανταποκρινόμενο σε αιτήματα υπηρεσιών και φορέων του δημοσίου αναλαμβάνει να σχεδιάσει και να εκτυπώσει έντυπα, φυλλάδια, βιβλία, αφίσες, μπλοκ, μηχανογραφικά έντυπα, φακέλους για κάθε χρήση, κ.ά.

Επίσης σχεδιάζει ψηφιακές εκδόσεις, λογότυπα και παράγει οπτικοακουστικό υλικό.

Ταχυδρομική Διεύθυνση: Καποδιστρίου 34, τ.κ. 10432, Αθήνα

ΤΗΛΕΦΩΝΙΚΟ ΚΕΝΤΡΟ: 210 5279000 - fax: 210 5279054

ΕΞΥΠΗΡΕΤΗΣΗ ΚΟΙΝΟΥ

Πωλήσεις - Συνδρομές: (Ισόγειο, τηλ. 210 5279178 - 180)

Πληροφορίες: (Ισόγειο, Γρ. 3 και τηλεφ. κέντρο 210 5279000)

Παραλαβή Δημ. Ύλης: (Ισόγειο, τηλ. 210 5279167, 210 5279139)

Ωράριο για το κοινό: Δευτέρα ως Παρασκευή: 8:00 - 13:30

Ιστότοπος: **www.et.gr**

Πληροφορίες σχετικά με την λειτουργία του ιστότοπου: **helpdesk.et@et.gr**

Αποστολή ψηφιακά υπογεγραμμένων εγγράφων προς δημοσίευση στο ΦΕΚ: **webmaster.et@et.gr**

Πληροφορίες για γενικό πρωτόκολλο και αλληλογραφία: **grammateia@et.gr**

Πείτε μας τη γνώμη σας,

για να βελτιώσουμε τις υπηρεσίες μας, συμπληρώνοντας την ειδική φόρμα στον ιστότοπό μας.

