



ΕΦΗΜΕΡΙΔΑ ΤΗΣ ΚΥΒΕΡΝΗΣΕΩΣ ΤΗΣ ΕΛΛΗΝΙΚΗΣ ΔΗΜΟΚΡΑΤΙΑΣ

29 Οκτωβρίου 2024

ΤΕΥΧΟΣ ΤΕΤΑΡΤΟ

Αρ. Φύλλου 735

ΑΠΟΦΑΣΕΙΣ

Αριθμ. 28805

Επανακαθορισμός αιγιαλού και παραλίας στην περιοχή «Αγία Βαρβάρα», Δ.Ε. Πλωμαρίου, Δήμου Μυτιλήνης.

Η ΓΡΑΜΜΑΤΕΑΣ
ΑΠΟΚΕΝΤΡΩΜΕΝΗΣ ΔΙΟΙΚΗΣΗΣ ΑΙΓΑΙΟΥ

Έχοντας υπόψη:

1. Τις διατάξεις:

α. Της παρ. 3 του άρθρου 5 του ν. 5092/2024 (Α' 33), σε συνδυασμό με τις μεταβατικές διατάξεις της παρ. 1 του άρθρου 23 του ίδιου νόμου,

β. των άρθρων 4, 5, 6 και 7 του ν. 2971/2001 «Αιγιαλός, παραλία και άλλες διατάξεις» (Α' 285),

γ. της παρ. 21 του άρθρου 46 του ν. 3220/2004 «Μέτρα αναπτυξιακής και κοινωνικής πολιτικής, αντικειμενοποίηση του φορολογικού ελέγχου και άλλες διατάξεις» (Α' 15),

δ. των άρθρων 6, 6Α, 6Β και 280 ν. 3852/2010 «Νέα Αρχιτεκτονική της Αυτοδιοίκησης και της Αποκεντρωμένης Διοίκησης- Πρόγραμμα Καλλικράτης» (Α' 87) και ε. του π.δ. 143/2010 «Οργανισμός της Αποκεντρωμένης Διοίκησης Αιγαίου» (Α' 236).

2. Την υπό στοιχεία 90888/27-06-2024 (ΨΞΒΖΗ-ΖΨ3) απόφαση του Υπουργού Εθνικής Οικονομίας και Οικονομικών για τη συγκρότηση και τον ορισμό μελών της Επιτροπής της παρ. 3 του άρθρου 5 του ν. 5092/2024, για τον καθορισμό των ορίων του αιγιαλού, της παραλίας και του παλαιού αιγιαλού στις Π.Ε. Λέσβου και Λήμνου.

3. Την υπ' αρ. 86784/19.12.2022 (Υ.Ο.Δ.Δ. 1183) απόφαση του Υπουργού Εσωτερικών, με την οποία η Μαριάννα Νικολαΐδου διορίστηκε Γραμματέας της Α.Δ. Αιγαίου.

4. Την υπ' αρ. 485/07-02-1992 (Δ' 184) απόφαση του Νομάρχη Λέσβου, για τον καθορισμό ορίων αιγιαλού και δημιουργίας παραλίας στη θέση Αγία Βαρβάρα, Δήμου Πλωμαρίου.

5. Την υπ' αρ. 756/16-03-2005 (Δ' 753 και τροποπ. Δ' 187/2013 και διορθ. σφάλματος Δ' 521/2019) απόφαση Γ.Γ. Περιφέρειας Βορείου Αιγαίου, για τον επανακαθορισμό των ορίων αιγιαλού και παραλίας στην περιοχή «Αγία Βαρβάρα Δήμου Πλωμαρίου», νήσου Λέσβου, Ν. Λέσβου.

6. Την από 01-10-2024 απόφαση της κατά την παρ. 3 του άρθρου 5 του ν. 5092/2024 αρμόδιας Επιτροπής για τον επανακαθορισμό αιγιαλού και παραλίας στην περιοχή «Αγία Βαρβάρα», Δ.Ε. Πλωμαρίου, Δήμου Μυτιλήνης καθώς και ορθοφωτοχάρτη κτηματολογίου, κλίμακας 1:500, σε μία (1) πινακίδα, που συντάχθηκε στις 3 Μαΐου από τον Νικόλαο Λυπάρη, Πολιτικό Μηχανικό και θεωρήθηκε από την Ελένη Μητρίτσα, ΠΕ/Α Μηχανικών, Τοπογράφο Μηχανικό, Προϊσταμένη της Κτηματικής Υπηρεσίας Λέσβου την 01-10-2024.

7. Το υπ' αρ. 88900/09-10-2024 έγγραφο της Κτηματικής Υπηρεσίας Λέσβου με το οποίο μας διαβιβάζονται τα παραπάνω και ενημερώνεται η Υπηρεσία μας ότι η περιοχή του καθορισμού δεν εμπίπτει στις περιοχές που εξαιρούνται από την ανάρτηση και δεν εμπίπτει στις περιοχές που αίρεται ο κοινόχρηστος χαρακτήρας του αιγιαλού σύμφωνα με το υπό στοιχεία ΕΜΠ. Φ.900/40/827227/Σ.366/19-07-2015 εμπιστευτικό έγγραφο του Γ.Ε.Σ., αποφασίζουμε:

Α. Επικυρώνουμε την από 01-10-2024 απόφαση της κατά την παρ. 3 του άρθρου 5 του ν. 5092/2024 αρμόδιας Επιτροπής για τον επανακαθορισμό αιγιαλού και παραλίας στην περιοχή «Αγία Βαρβάρα», Δ.Ε. Πλωμαρίου, Δήμου Μυτιλήνης καθώς και ορθοφωτοχάρτη κτηματολογίου, κλίμακας 1:500, σε μία (1) πινακίδα, που συντάχθηκε στις 3 Μαΐου από τον Νικόλαο Λυπάρη, Πολιτικό Μηχανικό και θεωρήθηκε από την Ελένη Μητρίτσα, ΠΕ/Α Μηχανικών, Τοπογράφο Μηχανικό, Προϊσταμένη της Κτηματικής Υπηρεσίας Λέσβου την 01-10-2024.

Β. 1. Επανακαθορίζουμε την οριογραμμή του αιγιαλού με κόκκινη συνεχή πολυγωνική γραμμή, με σημεία 1, 2, 3,... έως 74, λόγω σφάλματος του αρχικού καθορισμού (Δ' 184/1992) και του επανακαθορισμού με το (Δ' 753/2005) (τροποπ. Δ' 187/2013 και διορθ. σφάλματος Δ' 521/2019).

2. Επανακαθορίζουμε την οριογραμμή της παραλίας με κίτρινη συνεχή πολυγωνική γραμμή, σε δύο τμήματα με σημεία α) 1', 2', 3',...έως 8' με κυμαινόμενη απόσταση έως 10 μέτρα από την οριογραμμή αιγιαλού και β) 9', 10'... έως 15' σε σταθερή απόσταση 10 μέτρων από την οριογραμμή αιγιαλού, για την δημιουργία ζώνης προστασίας του αιγιαλού. Δεν καθορίζεται ζώνη παραλίας όπου υφίσταται η παραλιακή προϋφιστάμενη οδός του οικισμού της Αγίας Βαρβάρας Πλωμαρίου (Δ' 1329/1986).

3. Δεν υπάρχει παλαιός αιγιαλός.
 4. Τα σημεία 1 και 1' του αιγιαλού και παραλίας και ταυτίζονται με το σημείο 1 του όμορου καθορισμού (Δ' 142/2019).
 5. Τα σημεία 74 και 15' ταυτίζονται αντίστοιχα με τα σημεία 9 και 9' του όμορου καθορισμού (Δ' 184/1992).
 6. Δεν υπάρχουν κτίσματα στην ζώνη παραλίας.
 7. Η εξάρτηση του χάρτη είναι σύμφωνη με το Ελληνικό Γεωδαιτικό Σύστημα Αναφοράς (ΕΓΣΑ '87).
 8. Μετά την δημοσίευση του παρόντος στην Εφημερίδα της Κυβερνήσεως, πάει να ισχύει ο καθορισμός σύμφωνα με το (Δ' 753/2005) (τροποπ. Δ' 187/2013 και διορθ. σφάλματος Δ' 521/2019).
- Τα ως άνω αναλύονται στην από 01-10-2024 απόφαση της κατά το άρθρο 3 του ν. 2971/2001 αρμόδιας Επιτροπής, ως ακολούθως:

**ΕΚΘΕΣΗ ΕΠΙΤΡΟΠΗΣ ΚΑΘΟΡΙΣΜΟΥ
ΑΙΓΙΑΛΟΥ ΚΑΙ ΠΑΡΑΛΙΑΣ**

της παρ. 3 του άρθρου 5 του ν. 5092/2024, χωρικής αρμοδιότητας Λέσβου, που αφορά στον επανακαθορισμό αιγιαλού και παραλίας στην περιοχή «Αγία Βαρβάρα», Δ.Ε. Πλωμαρίου, Δήμου Μυτιλήνης.

Η Επιτροπή καθορισμού αιγιαλού και παραλίας, την Τρίτη 1η Οκτωβρίου 2024, που αποτελείται από τους:

1. Ελένη Μητρίτσα, ΠΕ/Α Τοπ. Μηχανικών, Προϊσταμένη της Κτηματικής Υπηρεσίας Λέσβου, ως πρόεδρος,
2. Γεώργιο Βαθρακούλη, ΠΕ/Α Τοπ. Μηχανικών, Προϊστάμενο του Τμήματος Παραδοσιακών Οικισμών της Δνσης Περιβάλλοντος της Γ.Γ. Αιγαίου και Νησιωτικής Πολιτικής του Υπουργείου Ναυτιλίας και Ν.Π., ως μέλος,
3. Δημήτριο Μάγειρα, Αντιπλοίαρχο Λ.Σ., Κεντρικό Λιμενάρχη Μυτιλήνης ως μέλος,
4. Αθανάσιο Δημητρακέλλη, του κλάδου ΠΕ Γεωτεχνικών με ειδικότητα Γεωλόγων, Προϊστάμενο του Τμήματος Υδροοικονομίας της Διεύθυνσης Περιβάλλοντος και Χωρικού Σχεδιασμού της Περιφέρειας Βορείου Αιγαίου ως μέλος, και
5. Απόστολο Πασπαλά, ΠΕ/Α Περιβ/ντος, υπάλληλο του τμήματος Περιβ/κου Σχεδιασμού της Διεύθυνσης Περιβάλλοντος και Χωρικού Σχεδιασμού Βορείου Αιγαίου της Γεν. Διεύθυνσης Χωροταξικής, Περιβαλλοντικής και Αγροτικής Πολιτικής της Αποκεντρωμένης Διοίκησης Αιγαίου, ως μέλος, με γραμματέα την Θάλεια Διμπαμπή, ΔΕ Εφοριακών, υπάλληλο της Κτηματικής Υπηρεσίας Λέσβου, μετά από επί τόπου αυτοψία στην εν λόγω περιοχή και αφού έλαβε υπόψη:

1. Τα άρθρα 4, 5, 6 και 7 του ν. 2971/2001.
2. Την παρ. 3 του άρθρου 5 και το άρθρο 23 του ν. 5092/2024 «Όροι αξιοποίησης της δημόσιας περιουσίας στις παραθαλάσσιες περιοχές και άλλες διατάξεις» (Α' 33).
3. Το π.δ. 142/2017 «Οργανισμός του Υπουργείου Οικονομικού» (Α' 181).
4. Την υπό στοιχεία Α.Π.90888 ΕΞ 2024/27-06-2024 απόφαση ΥΠΕΘΟ «Συγκρότηση και ορισμός μελών Επιτροπής της παρ. 3 του άρθρου 5 του ν. 5092/2024 για τον καθορισμό των ορίων του αιγιαλού, της παραλίας

και του παλαιού αιγιαλού στις Περιφερειακές Ενότητες Λέσβου και Λήμνου» (ΑΔΑ: ΨΞΒΖΗ-ΑΨ3).

5. Την από 26-06-2024 αίτηση του Ιωάννη Μαρσώνη για τον επανακαθορισμό αιγιαλού λόγω σφάλματος του αρχικού καθορισμού.

6. Το υπό στοιχεία ΕΜΠ. Φ.900/40/827227/Σ.366/19-7-2015 εμπιστευτικό έγγραφο του Γ.Ε.Σ. με το οποίο: α) Κρίθηκε σκόπιμη η χάραξη αιγιαλού - παραλίας σε όλη την Επικράτεια, και β) απέστειλε στην Περιφερειακή Διεύθυνση Δημόσιας Περιουσίας Αιγαίου όλες εκείνες τις περιοχές των υποβάθρων που εξαιρούνται από την ανάρτησή τους στο διαδίκτυο και αίρεται ο κοινόχρηστος χαρακτήρας του αιγιαλού σύμφωνα με το άρθρο 17 του ν. 2971/2001.

7. Ότι από τον έλεγχο των περιοχών που διενέργησε το Αυτοτελές Γραφείο Δημόσιας Περιουσίας Λέσβου προκύπτει ότι η περιοχή του καθορισμού δεν εμπίπτει στις περιοχές που εξαιρούνται από την ανάρτηση και δεν εμπίπτει στις περιοχές που αίρεται ο κοινόχρηστος χαρακτήρας του αιγιαλού.

8. Την υπό στοιχεία Α.Π.123771 ΕΞΕ 2024/27-09-2024 πρόσκληση για σύγκληση της Επιτροπής καθορισμού ορίων αιγιαλού και παραλίας.

9. Την υπ' αρ. 8436/14-11-1986 απόφαση του Νομάρχη Λέσβου «Καθορισμός ορίων οικισμού Αγίας Βαρβάρας Πλαγιάς Ν. Λέσβου» (Δ' 1329).

10. Τον ορθοφωτοχάρτη έτους 1945 της περιοχής που διαθέτει η Κτηματική Υπηρεσία Λέσβου μέσω του συστήματος ΨΥΔΗΠΕΕΚ.

11. Τις αποφάσεις καθορισμού-επανακαθορισμού αιγιαλού, παραλίας και παλαιού αιγιαλού:

I) Την υπ' αρ. 485/07-02-1992 απόφαση του Νομάρχη Λέσβου «Καθορισμός των ορίων αιγιαλού και δημιουργίας παραλίας στη θέση Αγία Βαρβάρα, Δήμου Πλωμαρίου» (Δ' 184).

II) Την υπ' αρ. 756/16-03-2005 απόφαση Γ.Γ. Περιφέρειας Βορείου Αιγαίου «Επανακαθορισμός των ορίων αιγιαλού και παραλίας στην περιοχή "Αγία Βαρβάρα, Δήμου Πλωμαρίου" νήσου Λέσβου Νομού Λέσβου» (Δ' 753, τροποπ. Δ' 187/2013 και διορθ. σφάλματος Δ' 521/2019).

12. Τον ορθοφωτοχάρτη του κτηματολογίου, κλίμακας 1:500, σε μία (1) πινακίδα, που συντάχθηκε στις 3 Μαΐου του 2024 από τον Νικόλαο Λυπάρη, πολιτικό μηχανικό και θεωρήθηκε από την Ελένη Μητρίτσα, ΠΕ/Α Μηχανικών, τοπογράφου μηχανικό, Προϊσταμένη της Κτηματικής Υπηρεσίας Λέσβου στις 01-10-2024.

13. Ότι έως σήμερα δεν έχει συντελεστεί η απαλλοτρίωση της ζώνης παραλίας στην υπό εξέταση περιοχή, έτσι είναι δυνατός ο επανακαθορισμός της.

14. Ότι στην περιοχή προϋφίσταται παραλιακή οδός, η οποία είναι η μόνη οδός εντός οικισμού που εξυπηρετεί τους κατοίκους της περιοχής.

15. Ότι μετά από έλεγχο του ορθοφωτοχάρτη έτους 1945 και αντιπαραβολή με τους σύγχρονους ορθοφωτοχάρτες ετών 2008 και 2016 στο σύστημα Ψηφιακών Υπηρεσιών Κοινωφελών Περιουσιών ΨΥ.ΔΗ.ΠΕ.Ε.Κ., καθώς και την επί τόπου αυτοψία στην περιοχή, πως έχει εμφιλοχωρήσει χονδροειδές σφάλμα στους ανωτέρω καθορισμένους αιγιαλούς.

16. Εφαρμόζοντας την υπ' αρ. 571/2000 γνωμοδότηση του Νομικού Συμβουλίου του Κράτους, κρίνεται ότι εξυπηρετούνται οι σκοποί του άρθρου 3 του ν. 5092/2024 με την υφιστάμενη παραλιακή Δημοτική οδό και πως ο Δήμος Μυτιλήνης θα πρέπει να προβεί σε ακτομηχανική διερεύνηση του παραλιακού μετώπου, ώστε στο μέλλον να ληφθούν μέτρα προστασίας από την διάβρωση της ακτής λόγω της κλιματικής αλλαγής.

17. Τα στοιχεία καθορισμού αιγιαλού και παραλίας όπως ορίζονται λεπτομερώς στο άρθρο 9 του ν. 2971/2001 ήτοι:

α) Όσον αφορά τη γεωμορφολογία της ακτής, είναι βραχώδης χωρίς μεγάλα υψόμετρα εκτός από το ανατολικό τμήμα όπου είναι ομαλή.

β) Ότι στην ακτή εκβάλλουν δύο μικρά υδατορέματα.

γ) Ότι η ακτή επηρεάζεται από ανέμους νότιους, με συνήθη μέγιστη ένταση τα 7 μποφόρ.

δ) Ότι κοντά στην ακτή, ο πυθμένας έχει ίσαλους βράχους που ανακόπτουν ως ένα βαθμό τους έντονους κυματισμούς της θάλασσας.

ε) Ότι το ανάπτυγμα του κυματισμού φτάνει συνήθως το χειμώνα το ένα (1) μέτρο.

στ) Ότι στον συγκεκριμένο χώρο του αιγιαλού υφίσταται μικρό αλιευτικό καταφύγιο, για το οποίο δεν έχει καθοριστεί Χερσαία Ζώνη Λιμένα.

ζ) Ότι έχει καθοριστεί το όριο οικισμού Αγίας Βαρβάρας Πλαγιάς Ν. Λέσβου με την υπ' αρ. 8436/14-11-1986 (Δ' 1329) απόφαση του Νομάρχη Λέσβου.

η) Ότι δεν υπάρχει όμορο γνωστό δημόσιο κτήμα στην περιοχή.

θ) Ότι η περιοχή έχει προκηρυχθεί προς κτηματογράφηση από το Ελληνικό Κτηματολόγιο.

ι) Ότι η περιοχή δεν βρίσκεται εντός προστατευόμενης ζώνης Natura.

Επανακαθορίζει:

1. Την οριογραμμή του αιγιαλού με κόκκινη συνεχή πολυγωνική γραμμή, με σημεία 1, 2, 3,... έως 74, λόγω σφάλματος του αρχικού καθορισμού (Δ' 184/1992) και

του επανακαθορισμού με το (Δ' 753/2005) (τροποπ. Δ' 187/2013 και διορθ. σφάλματος Δ' 521/2019).

2. Την οριογραμμή της παραλίας με κίτρινη συνεχή πολυγωνική γραμμή, σε δύο τμήματα με σημεία α) 1', 2', 3', ... έως 8' με κυμαινόμενη απόσταση έως 10 μέτρα από την οριογραμμή αιγιαλού και β) 9', 10'... έως 15' σε σταθερή απόσταση 10 μέτρων από την οριογραμμή αιγιαλού, για την δημιουργία ζώνης προστασίας του αιγιαλού. Δεν καθορίζεται ζώνη παραλίας όπου υφίσταται η παραλιακή προϋφιστάμενη οδός του οικισμού της Αγίας Βαρβάρας Πλωμαρίου (Δ' 1329/1986).

3. Δεν υπάρχει παλιός αιγιαλός.

4. Τα σημεία 1 και 1' του αιγιαλού και παραλίας και ταυτίζονται με το σημείο 1 του όμορου καθορισμού (Δ' 142/2019).

5. Τα σημεία 74 και 15' ταυτίζονται αντίστοιχα με τα σημεία 9 και 9' του όμορου καθορισμού (Δ' 184/1992).

6. Δεν υπάρχουν κτίσματα στην ζώνη παραλίας.

7. Η εξάρτηση του χάρτη είναι σύμφωνη με το Ελληνικό Γεωδαιτικό Σύστημα Αναφοράς (ΕΓΣΑ '87).

8. Μετά την δημοσίευση του παρόντος στην Εφημερίδα της Κυβερνήσεως, πάει να ισχύει ο καθορισμός σύμφωνα με το (Δ' 753/2005) (τροποπ. Δ' 187/2013 και διορθ. σφάλματος Δ' 521/2019).

Μυτιλήνη, 1 Οκτωβρίου 2024

Η Επιτροπή

Η Πρόεδρος

ΕΛΕΝΗ ΜΗΤΡΙΤΣΑ

Τα Μέλη

ΓΕΩΡΓΙΟΣ ΒΑΘΡΑΚΟΥΛΗΣ

ΔΗΜΗΤΡΙΟΣ ΜΑΓΕΙΡΑΣ

ΑΘΑΝΑΣΙΟΣ ΔΗΜΗΤΡΑΚΕΛΛΗΣ

ΑΠΟΣΤΟΛΟΣ ΠΑΣΠΑΛΑΣ

Γ. Τα συνοδευτικά στοιχεία των καθορισμών και επανακαθορισμών, σύμφωνα με την παρ. 3 του άρθρου 4 του ν. 2971/2001, αναρτώνται στην ιστοσελίδα του Υπουργείου Οικονομικών και συγκεκριμένα στη διαδρομή <https://www1.gsis.gr/gsp/dhpe/publicgis/faces/homeShore>.

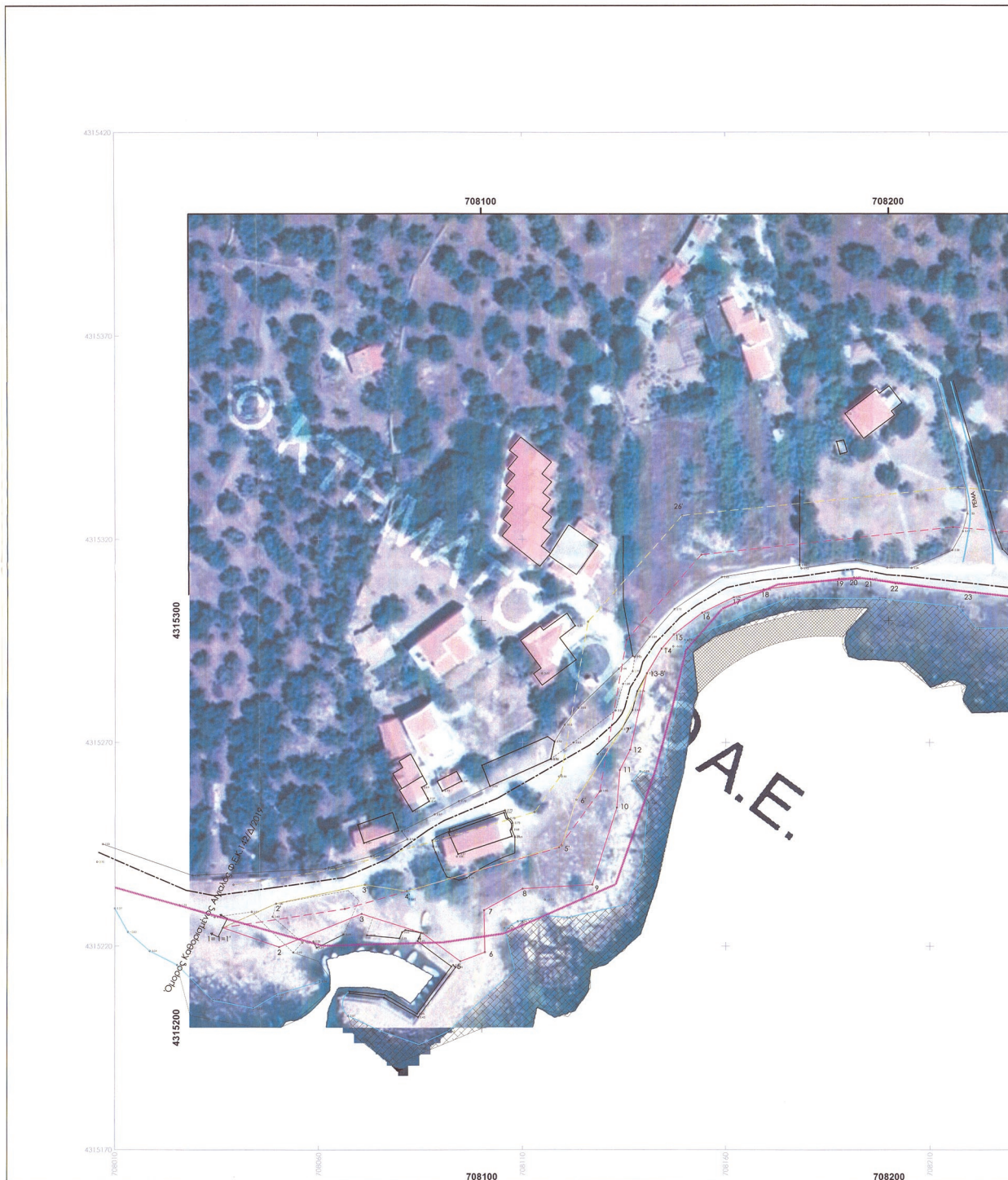

ΕΘΝΙΚΟ ΤΥΠΟΓΡΑΦΕΙΟ
Για τεχνικούς λόγους στο σχεδιάγραμμα,
από το ηλεκτρονικό αρχείο, έγινε
σμίκρυνση κατά ποσοστό **33%**





**ΥΠΟΜΝΗΜΑ ΕΠΙΤΡΟΠΗΣ ΔΙΓΓΙΛΟΥ ΚΑΙ ΠΑΡΑΛΙΑΣ
ΧΩΡΙΚΗΣ ΑΡΜΟΔΙΟΤΗΤΑΣ ΔΕΦΟΥΣ**

1. Το παρόν υπόμνημα συντάσσεται την από 01-10-2024 έμφωτη επανακαθορισμού αγκυλώ και παράλιας στην περιοχή «Αγία Βαρβάρα», Δ.Ε. Πλαμαρίου, Δήμου Μυτιλήνης.
2. Ο ορθοφωτογράφητος κτηματολόγιος, κλίμακας 1:500, σε μία (1) ημερίδα, συντάχθηκε στις 3 Μαΐου του 2024 από τον Νικόλαο Λυλιάρη, πολιτικό μηχανικό και θεωρήθηκε από την κα. Ελένη Μητρίτσα, ΠΕ/Α Μηχανικών, τοπογράφο μηχανικό, προϊσταμένη της Κτηματικής Υπηρεσίας Δέφους στις 01-10-2024.
3. Η οριογραμμή του αγκυλώ επανακαθορίζεται με κόκκινη συνεχή πολυγωνική γραμμή με σημεία 1, 2, 3, ... έως 74, λόγω σφάλματος του αρχικού καθορισμού ΦΕΚ 184/Δ/1992 και του επανακαθορισμού σύμφωνα με το ΦΕΚ 753/Δ/2005 (τροποπ. ΦΕΚ 187/Δ/2013 και διαρθ. απόφασης ΦΕΚ 521/Δ/2019).
4. Η οριογραμμή της παράλιας επανακαθορίζεται με κίτρινη συνεχή πολυγωνική γραμμή, σε δύο τμήματα με σημεία α) 1', 2', 3', ... έως 8' σε κλιμακωμένη απόσταση έως 10 μέτρα από την οριογραμμή αγκυλώ και β) 9', 10'... έως 15' σε σταθερή απόσταση 10 μέτρων από την οριογραμμή αγκυλώ, για την δημιουργία ζώνης προστασίας του αγκυλώ. Δεν καθορίζεται ζώνη παράλιας όπου υφίσταται η παραλιακή προϋφιστάμενη οδός του οικισμού της Αγίας Βαρβάρας Πλαμαρίου (ΦΕΚ 1329/Δ/1986).
5. Δεν υπάρχει παλαιός αγκυλώ.
6. Τα σημεία 1 και 1' του αγκυλώ και παράλιας και ταυτίζονται με το σημείο 1 του όμορου καθορισμού (ΦΕΚ 142/Δ/2019).
7. Τα σημεία 74 και 15' ταυτίζονται αντίστοιχα με τα σημεία 9 και 9' του όμορου καθορισμού, ΦΕΚ 184/Δ/1992.
9. Δεν υπάρχουν κτίσματα στην ζώνη παράλιας.
10. Η εξέταση του χάρτη είναι σύμφωνη με το Ελληνικό Γεωδαιτικό Σύστημα Αναφοράς (ΕΓΣΑ' 87).
11. Μετά την δημοσίευση του παρόντος στο ΦΕΚ πύει να ισχύει ο καθορισμός σύμφωνα με το ΦΕΚ 753/Δ/2005 (τροποπ. ΦΕΚ 187/Δ/2013 και διαρθ. απόφασης ΦΕΚ 521/Δ/2019).

Μυτιλήνη, 01-10-2024

Η ΕΠΙΤΡΟΠΗ

1. Η ΠΡΟΕΔΡΟΣ
ΕΛΕΝΗ ΜΗΤΡΙΤΣΑ
ΠΕ/Α ΤΟΠ. ΜΗΧ.

ΤΑ ΜΕΛΗ

2. ΓΕΩΡΓΙΟΣ ΒΑΡΦΑΚΟΥΛΗΣ
ΠΕ/Α ΤΟΠ. ΜΗΧ.

3. ΔΗΜΗΤΡΙΟΣ ΜΑΓΕΙΡΑΣ
ΑΝΤΙΠΛΟΙΕΡΧΟΣ Λ.Σ.

4. ΑΘΑΝΑΣΙΟΣ ΔΗΜΗΤΡΑΚΕΛΛΗΣ
ΠΕ/Α ΓΕΩΤΕΧΝΙΚΩΝ
ΜΕ ΕΙΔΙΚΟΤΗΤΑ ΓΕΩΛΟΓΟΥ

5. ΑΠΟΣΤΟΛΟΣ ΠΑΣΠΑΛΑΣ
ΠΕ/Α ΠΕΡΙΒΑΛΤΟΣ



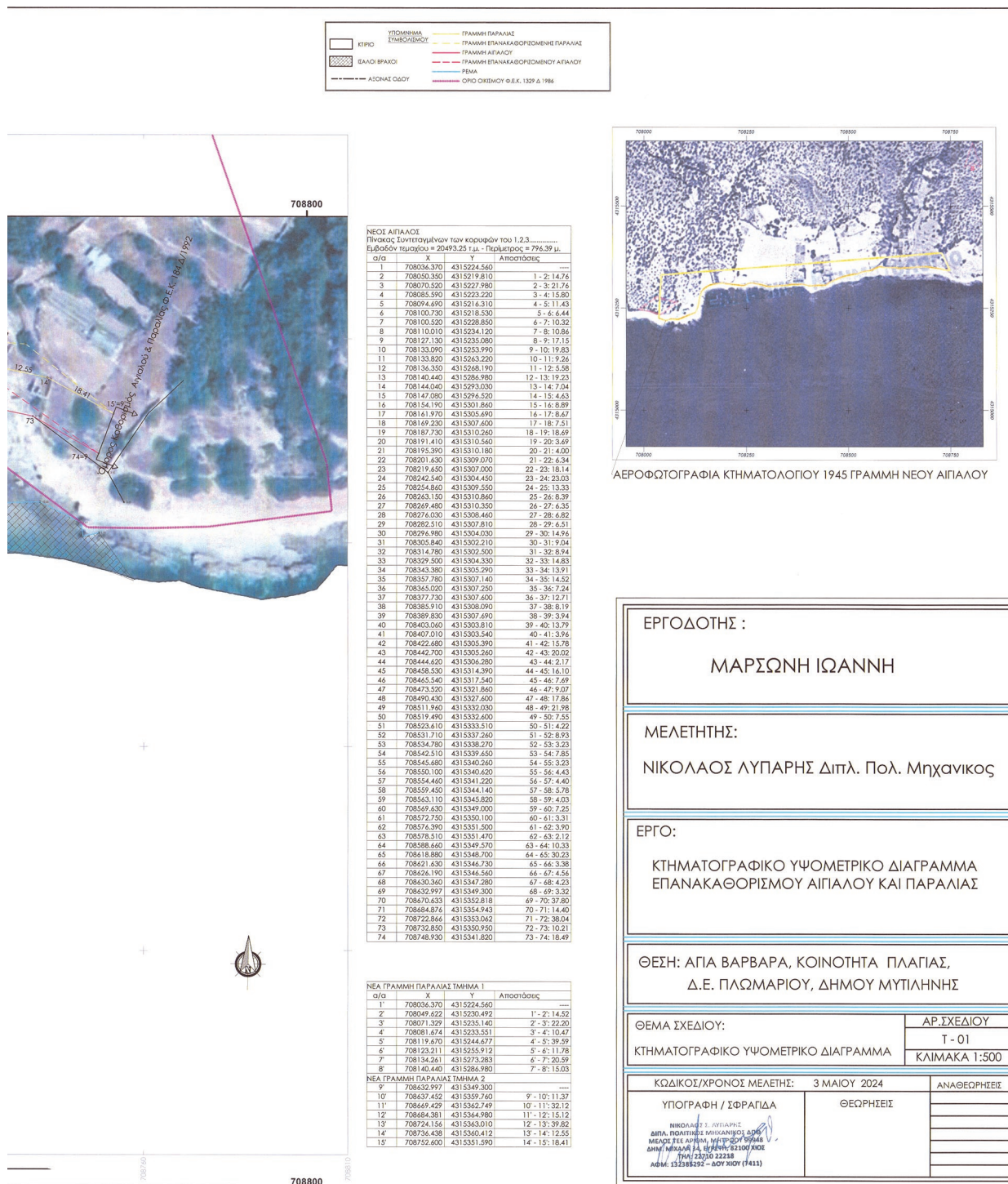

ΝΕΩΣ ΑΙΓΑΛΟΥ
Πίνακας Συντεταγμένων των κορυφών του 1.2.3.....
Εμβαδόν τετραγώνου = 20493.25 τ.μ. - Περίμετρος = 796.39 μ.
α/α Χ Υ Αποστάσεις

1	708036.370	4315224.560	----
2	708050.350	4315219.810	1 - 2: 14.76
3	708070.520	4315227.980	2 - 3: 21.76
4	708085.590	4315233.220	3 - 4: 15.80
5	708094.690	4315216.310	4 - 5: 11.43
6	708100.730	4315218.530	5 - 6: 6.44
7	708100.520	4315228.850	6 - 7: 10.32
8	708110.010	4315234.120	7 - 8: 10.86
9	708127.130	4315235.080	8 - 9: 17.15
10	708133.090	4315231.990	9 - 10: 19.83
11	708133.820	4315243.220	10 - 11: 19.26
12	708136.350	4315248.190	11 - 12: 5.58
13	708140.440	4315286.980	12 - 13: 19.23
14	708144.040	4315293.030	13 - 14: 7.04
15	708147.080	4315296.520	14 - 15: 4.63
16	708154.190	4315301.860	15 - 16: 8.89
17	708161.970	4315305.490	16 - 17: 8.67
18	708169.230	4315307.600	17 - 18: 7.51
19	708187.730	4315310.260	18 - 19: 18.69
20	708191.410	4315310.560	19 - 20: 3.69
21	708195.390	4315310.180	20 - 21: 4.00
22	708201.630	4315309.070	21 - 22: 6.34
23	708219.650	4315307.000	22 - 23: 18.14
24	708242.540	4315304.450	23 - 24: 23.03
25	708254.860	4315309.550	24 - 25: 13.33
26	708263.150	4315310.860	25 - 26: 8.39
27	708269.480	4315310.350	26 - 27: 6.35
28	708274.030	4315308.460	27 - 28: 4.92
29	708282.510	4315307.810	28 - 29: 6.51
30	708296.980	4315304.030	29 - 30: 14.96
31	708305.840	4315302.210	30 - 31: 19.04
32	708314.780	4315302.500	31 - 32: 8.94
33	708329.500	4315304.330	32 - 33: 14.83
34	708343.380	4315305.990	33 - 34: 13.91
35	708357.780	4315307.140	34 - 35: 14.52
36	708365.020	4315307.250	35 - 36: 7.24
37	708377.730	4315307.600	36 - 37: 12.71
38	708383.910	4315308.090	37 - 38: 8.19
39	708389.830	4315307.690	38 - 39: 3.94
40	708403.060	4315303.810	39 - 40: 13.79
41	708407.010	4315303.510	40 - 41: 3.56
42	708422.680	4315305.350	41 - 42: 15.78
43	708442.700	4315305.260	42 - 43: 20.02
44	708444.620	4315306.380	43 - 44: 12.17
45	708458.530	4315314.390	44 - 45: 16.10
46	708465.540	4315317.540	45 - 46: 7.69
47	708473.520	4315321.860	46 - 47: 9.07
48	708490.430	4315327.600	47 - 48: 17.86
49	708511.960	4315332.030	48 - 49: 21.98
50	708519.490	4315332.600	49 - 50: 7.55
51	708523.610	4315333.310	50 - 51: 4.22
52	708531.710	4315337.260	51 - 52: 8.93
53	708534.780	4315338.270	52 - 53: 3.23
54	708542.510	4315339.650	53 - 54: 7.85
55	708545.680	4315340.260	54 - 55: 3.23
56	708550.100	4315340.620	55 - 56: 4.43
57	708554.460	4315341.220	56 - 57: 4.40
58	708559.450	4315344.140	57 - 58: 9.78
59	708563.110	4315345.820	58 - 59: 4.03
60	708569.630	4315349.000	59 - 60: 7.25
61	708572.750	4315350.100	60 - 61: 13.31
62	708576.390	4315351.500	61 - 62: 3.90
63	708578.510	4315351.470	62 - 63: 2.12
64	708588.660	4315349.370	63 - 64: 10.33
65	708618.880	4315348.700	64 - 65: 30.23
66	708621.630	4315346.730	65 - 66: 3.38
67	708626.190	4315346.560	66 - 67: 4.56
68	708630.360	4315347.080	67 - 68: 4.93
69	708632.997	4315349.300	68 - 69: 3.32
70	708670.633	4315352.818	69 - 70: 37.80
71	708684.876	4315354.943	70 - 71: 14.40
72	708722.866	4315353.042	71 - 72: 38.04
73	708732.850	4315350.930	72 - 73: 10.21
74	708748.930	4315341.820	73 - 74: 18.49

ΝΕΑ ΓΡΑΜΜΗ ΠΑΡΑΛΙΑΣ ΤΜΗΜΑ Ι

α/α	Χ	Υ	Αποστάσεις
1'	708036.370	4315224.560	----
2'	708049.422	4315230.492	1' - 2': 14.52
3'	708071.329	4315235.140	2' - 3': 22.20
4'	708081.674	4315233.551	3' - 4': 10.47
5'	708119.670	4315244.677	4' - 5': 39.59
6'	708123.211	4315255.912	5' - 6': 11.78
7'	708134.261	4315273.283	6' - 7': 20.59
8'	708140.440	4315286.980	7' - 8': 15.03

ΝΕΑ ΓΡΑΜΜΗ ΠΑΡΑΛΙΑΣ ΤΜΗΜΑ Ψ

α/α	Χ	Υ	Αποστάσεις
9'	708632.997	4315349.300	----
10'	708637.452	4315359.760	9' - 10': 11.37
11'	708649.429	4315362.749	10' - 11': 32.12
12'	708684.381	4315364.980	11' - 12': 15.12
13'	708724.156	4315363.010	12' - 13': 39.82
14'	708736.438	4315360.412	13' - 14': 12.55
15'	708752.600	4315351.590	14' - 15': 18.41

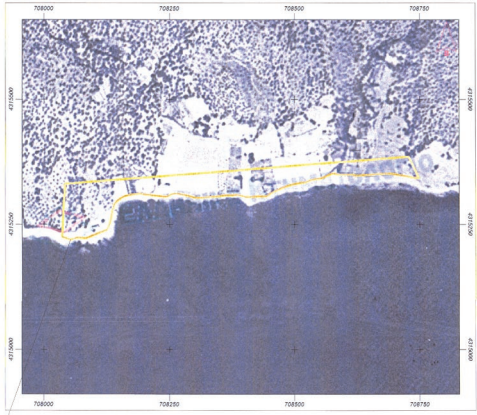

ΑΕΡΟΦΩΤΟΓΡΑΦΙΑ ΚΤΗΜΑΤΟΛΟΓΙΟΥ 1945 ΓΡΑΜΜΗ ΝΕΟΥ ΑΙΓΑΛΟΥ

ΕΡΓΟΔΟΤΗΣ :
ΜΑΡΣΩΝΗ ΙΩΑΝΝΗ

ΜΕΛΕΤΗΤΗΣ:
ΝΙΚΟΛΑΟΣ ΛΥΠΑΡΗΣ Διπλ. Πολ. Μηχανικός

ΕΡΓΟ:
ΚΤΗΜΑΤΟΓΡΑΦΙΚΟ ΥΨΟΜΕΤΡΙΚΟ ΔΙΑΓΡΑΜΜΑ ΕΠΑΝΑΚΑΘΟΡΙΣΜΟΥ ΑΙΓΑΛΟΥ ΚΑΙ ΠΑΡΑΛΙΑΣ

ΘΕΣΗ: ΑΓΙΑ ΒΑΡΒΑΡΑ, ΚΟΙΝΟΤΗΤΑ ΠΛΑΓΙΑΣ, Δ.Ε. ΠΛΩΜΑΡΙΟΥ, ΔΗΜΟΥ ΜΥΤΙΛΗΝΗΣ

ΘΕΜΑ ΣΧΕΔΙΟΥ:
ΚΤΗΜΑΤΟΓΡΑΦΙΚΟ ΥΨΟΜΕΤΡΙΚΟ ΔΙΑΓΡΑΜΜΑ

ΑΡ. ΣΧΕΔΙΟΥ:
Τ - 01

ΚΛΙΜΑΚΑ: 1:500

ΚΩΔΙΚΟΣ/ΧΡΟΝΟΣ ΜΕΛΕΤΗΣ: 3 ΜΑΪΟΥ 2024

ΥΠΟΓΡΑΦΗ / ΣΦΡΑΓΙΔΑ:
ΝΙΚΟΛΑΟΣ Λ. ΛΥΠΑΡΗΣ
ΔΙΠΛ. ΠΟΛ. ΜΗΧΑΝΙΚΟΣ ΕΡΓ.
ΜΕΛΟΣ Τ.Ε.Ε. ΑΡΧ. ΜΗΤΡΩΟ ΕΡΓ. 99946
ΔΙΠΛ. ΜΕΤΑΔΙΔ. Δ. ΕΠΙΧΕΙΡΗΣΕΩΣ
ΤΗΛ: 22210 32318
ΑΦΜ: 132385292 - ΔΟΥ ΧΙΟΥ (7411)

ΘΕΩΡΗΣΕΙΣ:

ΑΝΑΘΕΩΡΗΣΕΙΣ:

Η απόφαση αυτή με την απόφαση της επιτροπής και τον σχετικό ορθοφωτοχάρτη να δημοσιευθούν στην Εφημερίδα της Κυβερνήσεως.

Μυτιλήνη, 22 Οκτωβρίου 2024
Η Γραμματέας Αποκεντρωμένης Διοίκησης
ΜΑΡΙΑΝΝΑ ΝΙΚΟΛΑΪΔΟΥ



ΕΘΝΙΚΟ ΤΥΠΟΓΡΑΦΕΙΟ

Το Εθνικό Τυπογραφείο αποτελεί δημόσια υπηρεσία υπαγόμενη στην Προεδρία της Κυβέρνησης και έχει την ευθύνη τόσο για τη σύνταξη, διαχείριση, εκτύπωση και κυκλοφορία των Φύλλων της Εφημερίδας της Κυβερνήσεως (ΦΕΚ), όσο και για την κάλυψη των εκτυπωτικών - εκδοτικών αναγκών του δημοσίου και του ευρύτερου δημόσιου τομέα (ν. 3469/2006/Α' 131 και π.δ. 29/2018/Α' 58).

1. ΦΥΛΛΟ ΤΗΣ ΕΦΗΜΕΡΙΔΑΣ ΤΗΣ ΚΥΒΕΡΝΗΣΕΩΣ (ΦΕΚ)

- Τα **ΦΕΚ σε ηλεκτρονική μορφή** διατίθενται δωρεάν στο **www.et.gr**, την επίσημη ιστοσελίδα του Εθνικού Τυπογραφείου. Όσα ΦΕΚ δεν έχουν ψηφιοποιηθεί και καταχωριστεί στην ανωτέρω ιστοσελίδα, ψηφιοποιούνται και αποστέλλονται επίσης δωρεάν με την υποβολή αίτησης, για την οποία αρκεί η συμπλήρωση των αναγκαίων στοιχείων σε ειδική φόρμα στον ιστότοπο **www.et.gr**.

- Τα **ΦΕΚ σε έντυπη μορφή** διατίθενται σε μεμονωμένα φύλλα είτε απευθείας από το Τμήμα Πωλήσεων και Συνδρομητών, είτε ταχυδρομικά με την αποστολή αιτήματος παραγγελίας μέσω των ΚΕΠ, είτε με ετήσια συνδρομή μέσω του Τμήματος Πωλήσεων και Συνδρομητών. Το κόστος ενός ασπρόμαυρου ΦΕΚ από 1 έως 16 σελίδες είναι 1,00 €, αλλά για κάθε επιπλέον οκτασέλιδο (ή μέρος αυτού) προσαυξάνεται κατά 0,20 €. Το κόστος ενός έγχρωμου ΦΕΚ από 1 έως 16 σελίδες είναι 1,50 €, αλλά για κάθε επιπλέον οκτασέλιδο (ή μέρος αυτού) προσαυξάνεται κατά 0,30 €. Το τεύχος Α.Σ.Ε.Π. διατίθεται δωρεάν.

• Τρόποι αποστολής κειμένων προς δημοσίευση:

Α. Τα κείμενα προς δημοσίευση στο ΦΕΚ, από τις υπηρεσίες και τους φορείς του δημοσίου, αποστέλλονται ηλεκτρονικά στη διεύθυνση **webmaster.et@et.gr** με χρήση προηγμένης ψηφιακής υπογραφής και χρονοσήμανσης.

Β. Κατ' εξαίρεση, όσοι πολίτες δεν διαθέτουν προηγμένη ψηφιακή υπογραφή μπορούν είτε να αποστέλλουν ταχυδρομικά, είτε να καταθέτουν με εκπρόσωπό τους κείμενα προς δημοσίευση εκτυπωμένα σε χαρτί στο Τμήμα Παραλαβής και Καταχώρισης Δημοσιευμάτων.

- Πληροφορίες, σχετικά με την αποστολή/κατάθεση εγγράφων προς δημοσίευση, την ημερήσια κυκλοφορία των Φ.Ε.Κ., με την πώληση των τευχών και με τους ισχύοντες τιμοκαταλόγους για όλες τις υπηρεσίες μας, περιλαμβάνονται στον ιστότοπο (**www.et.gr**). Επίσης μέσω του ιστότοπου δίδονται πληροφορίες σχετικά με την πορεία δημοσίευσης των εγγράφων, με βάση τον Κωδικό Αριθμό Δημοσιεύματος (ΚΑΔ). Πρόκειται για τον αριθμό που εκδίδει το Εθνικό Τυπογραφείο για όλα τα κείμενα που πληρούν τις προϋποθέσεις δημοσίευσης.

2. ΕΚΤΥΠΩΤΙΚΕΣ - ΕΚΔΟΤΙΚΕΣ ΑΝΑΓΚΕΣ ΤΟΥ ΔΗΜΟΣΙΟΥ

Το Εθνικό Τυπογραφείο ανταποκρινόμενο σε αιτήματα υπηρεσιών και φορέων του δημοσίου αναλαμβάνει να σχεδιάσει και να εκτυπώσει έντυπα, φυλλάδια, βιβλία, αφίσες, μπλοκ, μηχανογραφικά έντυπα, φακέλους για κάθε χρήση, κ.ά.

Επίσης σχεδιάζει ψηφιακές εκδόσεις, λογότυπα και παράγει οπτικοακουστικό υλικό.

Ταχυδρομική Διεύθυνση: Καποδιστρίου 34, τ.κ. 10432, Αθήνα

Ιστότοπος: **www.et.gr**

ΤΗΛΕΦΩΝΙΚΟ ΚΕΝΤΡΟ: 210 5279000 - fax: 210 5279054

Πληροφορίες σχετικά με την λειτουργία του ιστότοπου: **helpdesk.et@et.gr**

ΕΞΥΠΗΡΕΤΗΣΗ ΚΟΙΝΟΥ

Πωλήσεις - Συνδρομές: (Ισόγειο, τηλ. 210 5279178 - 180)

Πληροφορίες: (Ισόγειο, Γρ. 3 και τηλεφ. κέντρο 210 5279000)

Παραλαβή Δημ. Ύλης: (Ισόγειο, τηλ. 210 5279167, 210 5279139)

Αποστολή ψηφιακά υπογεγραμμένων εγγράφων προς δημοσίευση στο ΦΕΚ: **webmaster.et@et.gr**

Πληροφορίες για γενικό πρωτόκολλο και αλληλογραφία: **grammateia@et.gr**

Ωράριο για το κοινό: Δευτέρα ως Παρασκευή: 8:00 - 13:30

Πείτε μας τη γνώμη σας,

για να βελτιώσουμε τις υπηρεσίες μας, συμπληρώνοντας την ειδική φόρμα στον ιστότοπό μας.

