



# ΕΦΗΜΕΡΙΔΑ ΤΗΣ ΚΥΒΕΡΝΗΣΕΩΣ ΤΗΣ ΕΛΛΗΝΙΚΗΣ ΔΗΜΟΚΡΑΤΙΑΣ

20 Μαρτίου 2025

ΤΕΥΧΟΣ ΤΕΤΑΡΤΟ

Αρ. Φύλλου 125

## ΠΕΡΙΕΧΟΜΕΝΑ

### ΑΠΟΦΑΣΕΙΣ

- 1 Κήρυξη ως αναδασωτέας δημόσιας δασικής έκτασης εμβαδού 863,208 τ.μ., στη θέση Σκληρή - Σπορτέζα, Περιφέρειας Δήμου Αγκιστριού νήσου Αγκιστριού, της Περιφερειακής Ενότητας Νήσων Περιφέρειας Αττικής.
- 2 Κήρυξη ως αναδασωτέας, εποικιστικής έκτασης δάσους συνολικού εμβαδού 2.311,16 τ.μ., η οποία καταστράφηκε λόγω εκχέρσωσης που πραγματοποιήθηκε σε θέση πλησίον οικισμού Μάκρης, του Δήμου Αλεξανδρούπολης Περιφερειακής Ενότητας Έβρου.

### ΑΠΟΦΑΣΕΙΣ

Αριθμ. 71315

(1)

**Κήρυξη ως αναδασωτέας δημόσιας δασικής έκτασης εμβαδού 863,208 τ.μ., στη θέση Σκληρή - Σπορτέζα, Περιφέρειας Δήμου Αγκιστριού νήσου Αγκιστριού, της Περιφερειακής Ενότητας Νήσων Περιφέρειας Αττικής.**

Ο ΓΕΝΙΚΟΣ ΓΡΑΜΜΑΤΕΑΣ ΔΑΣΩΝ  
ΤΟΥ ΥΠΟΥΡΓΕΙΟΥ ΠΕΡΙΒΑΛΛΟΝΤΟΣ  
ΚΑΙ ΕΝΕΡΓΕΙΑΣ

Έχοντας υπόψη:

1. Τις διατάξεις:

α) Των άρθρων 24 παρ. 1 και 117 παρ. 3 του Συντάγματος.

β) Το άρθρο 2 του ν. 4824/2021 (Α' 156), με τον οποίο κυρώθηκε η από 13-8-2021 Πράξη Νομοθετικού Περιεχομένου «Εκτακτα μέτρα για την αποτελεσματική προστασία και την ταχεία αποκατάσταση του φυσικού περιβάλλοντος, την άμεση στήριξη των πληγέντων από τις πυρκαγιές του Ιουλίου/Αυγούστου 2021 και συναφείς διατάξεις» (Α' 143).

γ) Του Μέρους Β' - άρθρα 47 έως 55 - «Διατάξεις για την ολοκλήρωση της μεταφοράς των δασικών υπηρε-

σιών στο Υπουργείο Περιβάλλοντος και Ενέργειας» του ν. 4915/2022 (Α' 63), όπως τροποποιήθηκε με το άρθρο 41 του ν. 4936/2022 (Α' 105).

δ) Του π.δ. 132/2017 «Οργανισμός Υπουργείου Περιβάλλοντος και Ενέργειας (Υ.Π.ΕΝ.)» (Α' 160) όπως τροποποιήθηκε με το π.δ. 29/2022 (Α' 77) και το π.δ. 6/2022 «Σύσταση και μετονομασία Γενικών Γραμματειών, σύσταση Ειδικής Γραμματείας, μεταφορά υπηρεσιών και αρμοδιοτήτων» (Α' 17).

ε) Της υπό στοιχεία ΥΠΕΝ/ΔΔΥ/48478/3594/16-5-2022 κοινής υπουργικής απόφασης «Καθορισμός των διοικητικών λεπτομερειών μεταφοράς των δασικών υπηρεσιών, του αντίστοιχου προσωπικού και λοιπών θεμάτων της παρ. 5 του άρθρου τρίτου της από 13.8.2021 Πράξης Νομοθετικού Περιεχομένου (Α' 143), η οποία κυρώθηκε με το άρθρο 2 του ν. 4824/2021 (Α' 156)» (Β' 2415).

στ) Της υπό στοιχεία ΥΠΕΝ/ΔΔΥ/50878/3749/20-5-2022 εγκυκλίου διαταγής του ΥΠΕΝ περί οδηγιών για τη λειτουργία των Περιφερειακών Δασικών Υπηρεσιών - χρήση λογότυπου.

ζ) Της υπό στοιχεία ΥΠΕΝ/ΔΔΥ/62511/4542/17-6-2022 (Β' 3145) διαπιστωτικής πράξης κατάταξης και τοποθέτησης του προσωπικού των Περιφερειακών Δασικών Υπηρεσιών του ΥΠΕΝ.

η) Της υπό στοιχεία ΥΠΕΝ/ΔΝΕΠ/83988/2740/25-8-2022 κοινής απόφασης του Υπουργού, του Υφυπουργού Περιβάλλοντος και Ενέργειας και του Γενικού Γραμματέα Δασών του ΥΠΕΝ «Εξουσιοδότηση υπογραφής «Με εντολή Υπουργού» του Υπουργού Περιβάλλοντος και Ενέργειας, «Με εντολή Υφυπουργού» του Υφυπουργού Περιβάλλοντος και Ενέργειας και «Με εντολή Γενικού Γραμματέα Δασών» του Γενικού Γραμματέα Δασών του Υπουργείου Περιβάλλοντος και Ενέργειας, κατά λόγο αρμοδιότητας, στον Προϊστάμενο της Γενικής Διεύθυνσης Δασών και Δασικού Περιβάλλοντος της Γενικής Γραμματείας Δασών του Υ.Π.ΕΝ., στους Προϊστάμενους των Επιθεωρήσεων Εφαρμογής Δασικής Πολιτικής και στους Προϊστάμενους των Διευθύνσεων, Δασαρχείων και Τμημάτων που υπάγονται σε αυτές» (Β' 4528, άρθρο 2, Β' ενότητα, παρ. 7).

θ) Του ν. 3861/2010 «Ενίσχυση της διαφάνειας με την υποχρεωτική ανάρτηση νόμων και πράξεων των

κυβερνητικών, διοικητικών και αυτοδιοικητικών οργάνων στο διαδίκτυο "Πρόγραμμα Διαύγεια" και άλλες διατάξεις» (Α' 112).

ι) Του ν. 998/1979 «Περί προστασίας των δασών και των δασικών εν γένει εκτάσεων της Χώρας» (Α' 289) όπως τροποποιήθηκε με τον ν. 4280/2014 (Α' 159) και ειδικότερα των άρθρων 41, 38 - παρ. 1, και 67Α - παρ. 7α.

ια) Της υπ' αρ. οικ.179200/5059/20-12-2012 εγκυκλίου του ΥΠΕΚΑ και της υπό στοιχεία 133002/6552π.ε./22-1-2016 εγκυκλίου του ΥΠΕΝ.

ιβ) Της υπ' αρ. 160417/1180/9-7-1980 εγκυκλίου διαταγής του Υπουργείου Γεωργίας.

ιγ) Του ν. 3208/2003 ««Προστασία των δασικών οικοσυστημάτων, κατάρτιση δασολογίου, ρύθμιση εμπορευμάτων δικαιωμάτων επί δασών και δασικών εν γένει εκτάσεων και άλλες διατάξεις»» (Α' 303).

ιδ) Του π.δ. 32/2016 περί ορισμού επιστημονικών κριτηρίων για την υπαγωγή εκτάσεων στις περ. 1, 2 και 5 του άρθρου 3 του ν. 998/1979.

2. Τις αποφάσεις της Διεύθυνσης Δασών Πειραιά: α) υπ' αρ. 9585/228/10-2-2017 περί «Ανάρτησης του Δασικού Χάρτη περιοχών τοπικών/δημοτικών κοινοτήτων των δήμων Αίγινας, Αγκιστρίου, Κυθήρων, Πόρου, Σπετσών, Τροιζηνίας-Μεθάνων και Ύδρας, Περιφερειακής Ενότητας Νήσων της Περιφέρειας Αττικής και πρόσκλησης για υποβολή αντιρρήσεων κατά του περιεχομένου του» (ΑΔΑ: ΩΞΕ1ΟΡ1Κ-Ε9Τ) και β) 17297/ 12-2-2021 περί «Ανάρτησης δασικού χάρτη των τοπικών/δημοτικών κοινοτήτων των δήμων: Πειραιά, Νίκαιας - Αγ. Ιωάννη Ρέντη, Περάματος, Κερατσινίου - Δραπετσώνας, περιφερειακής ενότητας Πειραιώς, Αλίμου, Γλυφάδας, Ελληνικού - Αργυρούπολης, Ν. Σμύρνης, Αγ. Δημητρίου, Καλλιθέας, Μοσχάτου - Ταύρου (Δ.Ε. Μοσχάτου), Παλαιού Φαλήρου, περιφερειακής ενότητας Νοτίου Τομέα Αθηνών, Βάρης - Βούλας - Βουλιαγμένης, περιφερειακής ενότητας Ανατ. Αττικής, Αγκιστρίου, Αίγινας, Πόρου, Σπετσών, Τροιζηνίας - Μεθάνων, Ύδρας, περιφερειακής ενότητας Νήσων και πρόσκληση για υποβολή αντιρρήσεων κατά του περιεχομένου του» (ΑΔΑ: ΨΚΗΗΟΡ1Κ-5Ρ1) σύμφωνα με τις οποίες, η έκταση που προτείνεται για κήρυξη, εμπίπτει εντός περιοχής για την οποία έγινε ανάρτηση του δασικού χάρτη και εμφανίζεται με κωδικό ΔΔ.

3. Την υπ' αρ. 109510/3092/21-12-2017 απόφαση του Συντονιστή Αποκεντρωμένης Διοίκησης Αττικής «Μερική Κύρωση του δασικού χάρτη των τοπικών και δημοτικών κοινοτήτων των δήμων Αίγινας, Αγκιστρίου, Κυθήρων, Πόρου, Τροιζηνίας-Μεθάνων, Ύδρας και Σπετσών, της Περιφερειακής Ενότητας Νήσων της Περιφέρειας Αττικής» (Δ' 44/2018, ΑΔΑ: 7ΧΙΧΟΡ1Κ-ΞΓΣ) σύμφωνα με την οποία, η έκταση που προτείνεται για κήρυξη, αποτελεί αντικείμενο του μερικώς κυρωμένου δασικού χάρτη και χαρακτηρίζεται ως δασική εν γένει των παρ. 1, 2, 3, 4, 5 του ν. 998/1979.

4. Την υπ' αρ. 48670/05-02-2025 πρόταση του αρμοδίου Δασαρχείου Πειραιά - με την υπ' αρ. 38348/30-01-2025, συνημμένη σε αυτή, έκθεση αυτοψίας - σχετικά με την κήρυξη ως αναδασωτέας, έκτασης εμβαδού 863,208 τ.μ., στη θέση «Σκληρή - Σπορτέζα» νήσου Αγκιστρίου, λόγω παράνομων επεμβάσεων (ρίψη μπάζων) από τον Δήμο

Αγκιστρίου οι οποίες διαπιστώθηκαν κατόπιν αυτοψίας την 30-03-2023.

5. Την εκ του Συντάγματος υποχρέωση για την επανεγκατάσταση της δασικής βλάστησης που καταστράφηκε από παράνομες επεμβάσεις και η οποία θα αποκατασταθεί με φυσική αναγέννηση ή με πρόγραμμα τεχνητής αναδάσωσης, σύμφωνα με τις εκάστοτε ισχύουσες διατάξεις, αποφασίζουμε:

Κηρύσσουμε ως αναδασωτέα λόγω παράνομων επεμβάσεων, δασική έκταση εμβαδού 863,208 τ.μ. (οκτακοσίων εξήντα τριών τετραγωνικών μέτρων και διακοσίων οκτώ χιλιοστών του τετραγωνικού μέτρου) στη θέση «Σκληρή - Σπορτέζα», Δήμου Αγκιστρίου, της Περιφερειακής Ενότητας Νήσων Περιφέρειας Αττικής, η οποία απεικονίζεται στα ενσωματωμένα στο από 31-01-2025 τοπογραφικό διάγραμμα, αποσπάσματα ορθοφωτοχάρτη της Ελληνικό Κτηματολόγιο Α.Ε. ετών 2007 - 2009 και μερικώς κυρωμένου δασικού χάρτη ΟΤΑ Αγκιστρίου (θεωρημένο από τον Δασάρχη Πειραιά με ημερομηνία 05-02-2025) που προσαρτάται αναπόσπαστα στην παρούσα απόφαση, με κόκκινο περίγραμμα και πίνακα συντεταγμένων στο προβολικό σύστημα ΕΓΣΑ'87 και όρια Βόρεια και Δυτικά με δρόμο εντός Δασικής έκτασης, Νότια και Ανατολικά με δασική έκταση.

Οι συντεταγμένες των κορυφών της ως άνω έκτασης κατά ΕΓΣΑ '87 αποτυπώνονται στον παρακάτω πίνακα:

X	Y
444337	4171914
444358	4171907
444366	4171922
444348	4171943
444335	4171941
444329	4171936
444329	4171927

Η έκταση των 863,208 τ.μ., που κηρύσσεται με την παρούσα ως αναδασωτέα, λόγω παράνομων επεμβάσεων, αποτελεί αντικείμενο του μερικώς κυρωμένου δασικού χάρτη Ο.Τ.Α. Αγκιστρίου. Αποτελεί τμήμα ευρύτερης έκτασης η οποία χαρακτηρίζεται (ΔΔ) ως δασική εν γένει των παρ. 1, 2, 3, 4 και 5 του άρθρου 3 του ν. 998/1979 ως ισχύει σήμερα. Από τις παράνομες επεμβάσεις καταστράφηκε δασική βλάστηση αποτελούμενη από πεύκα και υπόροφο αειφύλλων πλατυφύλλων σε ποσοστό άνω του 50% που μαζί με την συνυπάρχουσα χλωρίδα και πανίδα, αποτελούσαν -μέσω αμοιβαίας αλληλεξάρτησης και αλληλεπίδρασης-, ιδιαίτερη δασοβιοκοινότητα και ιδιαίτερο δασογενές περιβάλλον (Σχ.ετ. 1ιδ) που συνέβαλε στη διατήρηση της φυσικής και βιολογικής ισορροπίας και εξυπηρέτουσε την διαβίωση του ανθρώπου εντός του φυσικού περιβάλλοντος. Επίσης, με τις ανωτέρω παράνομες ενέργειες αποκλείστηκε η ροή υδάτων στο ρέμα, δημιουργώντας κίνδυνο πλημμυρικών φαινομένων σε περίπτωση έντονης βροχόπτωσης.

Με την παρούσα απόφαση δεν προκαλείται δημοσιονομική δαπάνη σε βάρος του κρατικού προϋπολογισμού.

# ΤΟΠΟΓΡΑΦΙΚΟ ΔΙΑΓΡΑΜΜΑ

Δημόσιας δασικής έκτασης στη θέση "Σκληρή-Σπορτέζα" ν. Αγκιστρίου, εμβαδού 863,208 τ.μ., που μπαζώθηκε από τον Δήμο Αγκιστρίου καταστρέφοντας δασική βλάστηση και προτείνεται να κηρυχθεί αναδασωτέα

**Απόσπασμα του  
με αριθμ. 0444041700  
ορθοφωτοχάρτη περιόδου 2007 - 09  
του Ελληνικού Κτηματολογίου**

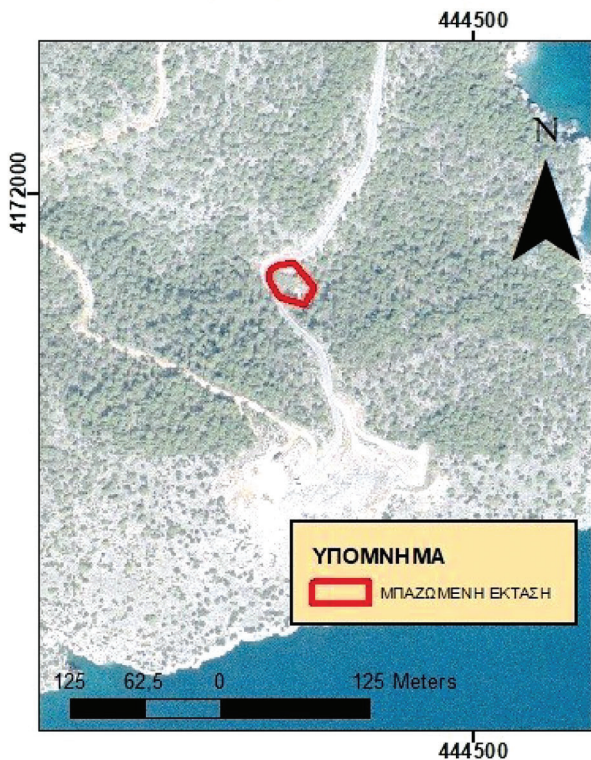

ΘΕΩΡΗΘΗΚΕ

**Απόσπασμα  
μερικώς κυρωμένου δασικού χάρτη**

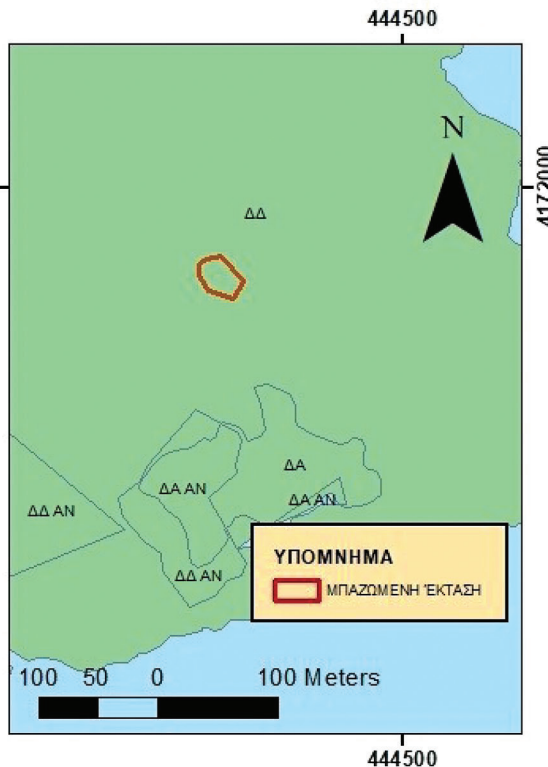

ΑΙΓΙΝΑ 31/1/2025  
Η ΣΥΝΤΑΞΑΣΑ

ΤΟ ΠΑΡΟΝ ΣΥΝΟΔΕΥΕΙ ΤΗΝ ΑΡΙΘΜ.  
.....48670 / 5-2-2025..... ΠΡΟ ΤΑ ΣΗ  
ΤΟΥ ΔΑΣΑΡΧΕΙΟΥ ΠΕΙΡΑΙΑ

ΠΕΙΡΑΙΑΣ .05-.02-.2025  
Ο ΔΑΣΑΡΧΗΣ

ΣΩΤΗΡΙΟΣ ΚΑΡΠΟΥΖΑΣ  
ΔΑΣΟΛΟΓΟΣ

ΑΙΚΑΤΕΡΙΝΗ ΠΑΠΑΜΙΧΑΗΛ  
ΔΑΣΟΠΟΝΟΣ

ΑΝΗΚΕΙ ΑΝΑΠΟΣΠΑΣΤΑ  
ΣΤΗΝ ΥΠ'ΑΡΙΘΜ. ....71315 / 21-02-2025.....  
ΑΠΟΦΑΣΗ ΓΕΝΙΚΟΥ ΓΡΑΜΜΑΤΕΑ ΔΑΣΩΝ ΥΠΕΝ

ΑΘΗΝΑ .....21 - 02 - 2025.....  
Με εντολή Γενικού Γραμματέα Δασών ΥΠΕΝ  
Ο ΕΠΙΘΕΩΡΗΤΗΣ ΔΑΣΙΚΗΣ ΠΟΛΙΤΙΚΗΣ ΑΤΤΙΚΗΣ

MARIA GIANNOPOULOU  
21/02/2025 15:05

**ΕΘΝΙΚΟ ΤΥΠΟΓΡΑΦΕΙΟ**  
Για τεχνικούς λόγους στο σχεδιάγραμμα,  
από το ηλεκτρονικό αρχείο, έγινε  
σμίκρυνση κατά ποσοστό **79%**

ΑΘΑΝΑΣΙΟΣ ΡΕΠΠΑΣ  
ΔΑΣΟΛΟΓΟΣ



Η απόφαση αυτή να δημοσιευθεί στην Εφημερίδα της Κυβερνήσεως.

Αθήνα, 21 Φεβρουαρίου 2025

Με εντολή Γενικού Γραμματέα Δασών  
Ο Προϊστάμενος Επιθεώρησης Εφαρμογής  
Δασικής Πολιτικής  
ΑΘΑΝΑΣΙΟΣ ΡΕΠΠΑΣ

Αριθμ. 72129

(2)

**Κήρυξη ως αναδασωτέας, εποικιστικής έκτασης δάσους συνολικού εμβαδού 2.311,16 τ.μ., η οποία καταστράφηκε λόγω εκχέρσωσης που πραγματοποιήθηκε σε θέση πλησίον οικισμού Μάκρης, του Δήμου Αλεξανδρούπολης Περιφερειακής Ενότητας Έβρου.**

Ο ΓΕΝΙΚΟΣ ΓΡΑΜΜΑΤΕΑΣ ΔΑΣΩΝ  
ΤΟΥ ΥΠΟΥΡΓΕΙΟΥ ΠΕΡΙΒΑΛΛΟΝΤΟΣ  
ΚΑΙ ΕΝΕΡΓΕΙΑΣ

Έχοντας υπόψη:

1. Το Σύνταγμα και ιδίως την παρ. 1 του άρθρου 24 και την παρ. 3 του άρθρου 117.

2. Τον ν. 998/1979 «Περί προστασίας δασών και των δασικών εν γένει εκτάσεων της Χώρας» (Α' 289) και ειδικότερα την παρ. 1 του άρθρου 38 και το άρθρο 41.

3. Τον ν. 998/1979 και ιδίως την παρ. 3 του άρθρου 70, όπως προστέθηκε με την παρ. 2 του άρθρου 12 του ν. 2040/1992 «Ρυθμίσεις θεμάτων αρμοδιότητας Υπουργείου Γεωργίας και νομικών προσώπων εποπτείας και άλλες διατάξεις» (Α' 70) και αντικαταστάθηκε με την παρ. 15 του άρθρου 1 του ν. 3208/2003 «Προστασία των δασικών οικοσυστημάτων, κατάρτιση δασολογίου, ρύθμιση εμπραγμάτων δικαιωμάτων επί δασών και δασικών εν γένει εκτάσεων και άλλες διατάξεις» (Α' 303) και διαμορφώθηκε με την παρ. 3 του άρθρου δεύτερου της από 13.8.2021 Πράξης Νομοθετικού Περιεχομένου (Α' 143).

4. Τον ν. 3852/2010 «Νέα Αρχιτεκτονική της Αυτοδιοίκησης και Αποκεντρωμένης Διοίκησης-Πρόγραμμα Καλλικράτης» (Α' 87) και κυρίως τα άρθρα 6 και 280.

5. Τον ν. 3861/2010 «Ενίσχυση της διαφάνειας με την υποχρεωτική ανάρτηση νόμων και πράξεων των κυβερνητικών, διοικητικών και αυτοδιοικητικών οργάνων στο διαδίκτυο "Πρόγραμμα Διαύγεια" και άλλες διατάξεις» (Α' 112).

6. Τον ν. 4061/2012 «Διαχείριση και προστασία ακινήτων Υπουργείου Αγροτικής Ανάπτυξης και Τροφίμων - Ρύθμιση εμπραγμάτων δικαιωμάτων και άλλες διατάξεις» (Α' 66).

7. Τα άρθρα 28 και 28Α του ν. 4325/2015 «Εκδημοκρατισμός της Διοίκησης-Καταπολέμηση Γραφειοκρατίας και Ηλεκτρονική Διακυβέρνηση. Αποκατάσταση αδικιών και άλλες διατάξεις» (Α' 47).

8. Τον ν. 4824/2021 «Κύρωση: α) της από 5.8.2021 Πράξης Νομοθετικού Περιεχομένου "Έκτακτα μέτρα για την αντιμετώπιση του κινδύνου πυρκαγιών" (Α' 138) και

β) της από 13.8.2021 Πράξης Νομοθετικού Περιεχομένου "Έκτακτα μέτρα για την αποτελεσματική προστασία και την ταχεία αποκατάσταση του φυσικού περιβάλλοντος, την άμεση στήριξη των πληγέντων από τις πυρκαγιές του Ιουλίου/Αυγούστου 2021 και συναφείς διατάξεις" (Α' 143) και άλλες διατάξεις» (Α' 156).

9. Τα άρθρα 47 έως 55 του ν. 4915/2022 «Εθνικό Στρατηγικό Σχέδιο Καταπολέμησης της Διαφθοράς, διατάξεις για θέματα ανθρώπινου δυναμικού και Οργανισμών Τοπικής Αυτοδιοίκησης, νομοθετικό πλαίσιο εκπαίδευσης των σπουδαστών/σπουδαστριών της Εθνικής Σχολής Δημόσιας Διοίκησης και Αυτοδιοίκησης για την ένταξη στον κλάδο Π.Ε. Επιτελικών Στελεχών, διατάξεις για την ολοκλήρωση της μεταφοράς των δασικών υπηρεσιών στο Υπουργείο Περιβάλλοντος και Ενέργειας, διατάξεις για την εφαρμογή του Εθνικού Σχεδίου Ανάκαμψης και Ανθεκτικότητας "Ελλάδα 2.0", Εθνική Σύνταξη Ομογενών και άλλες επείγουσες διατάξεις» (Α' 63).

10. Το άρθρο 216 του ν. 5037/2023 «Μετονομασία της Ρυθμιστικής Αρχής Ενέργειας σε Ρυθμιστική Αρχή Αποβλήτων, Ενέργειας και Υδάτων και διεύρυνση του αντικείμενου της με αρμοδιότητες επί των υπηρεσιών ύδατος και της διαχείρισης αστικών αποβλήτων, ενίσχυση της υδατικής πολιτικής - Εκσυγχρονισμός της νομοθεσίας για τη χρήση και παραγωγή ηλεκτρικής ενέργειας από ανανεώσιμες πηγές μέσω της ενσωμάτωσης των Οδηγών ΕΕ 2018/2001 και 2019/944 - Ειδικότερες διατάξεις για τις ανανεώσιμες πηγές ενέργειας και την προστασία του περιβάλλοντος» (Α' 78).

11. Το π.δ. 29/2022 «Τροποποίηση του π.δ. 132/2017 "Οργανισμός του Υπουργείου Περιβάλλοντος και Ενέργειας (Υ.Π.ΕΝ.)" (Α' 160)» (Α' 77).

12. Το π.δ. 6/2022 «Σύσταση και μετονομασία Γενικών Γραμματειών, σύσταση Ειδικής Γραμματείας, μεταφορά υπηρεσιών και αρμοδιοτήτων» (Α' 17).

13. Την υπό στοιχεία ΥΠΕΝ/ΔΔΥ/48478/3594/2022 κοινή απόφαση των Υπουργών Οικονομικών Περιβάλλοντος και Ενέργειας, Εσωτερικών «Καθορισμός των διοικητικών λεπτομερειών μεταφοράς των δασικών υπηρεσιών, του αντίστοιχου προσωπικού και λοιπών θεμάτων της παρ. 5 του άρθρου τρίτου της από 13.8.2021 Πράξης Νομοθετικού Περιεχομένου (Α' 143), η οποία κυρώθηκε με το άρθρο 2 του ν. 4824/2021 (Α' 156)» (Β' 2415).

14. Την υπό στοιχεία ΥΠΕΝ/ΔΝΕΠ/83988/2740/25-08-2022 απόφαση «Εξουσιοδότηση υπογραφής "Με εντολή Υπουργού" του Υπουργού Περιβάλλοντος και Ενέργειας, "Με εντολή Υφυπουργού" του Υφυπουργού Περιβάλλοντος και Ενέργειας και "Με εντολή Γενικού Γραμματέα Δασών" του Γενικού Γραμματέα Δασών του Υπουργείου Περιβάλλοντος και Ενέργειας, κατά λόγο αρμοδιότητας, στον Προϊστάμενο της Γενικής Διεύθυνσης Δασών και Δασικού Περιβάλλοντος της Γενικής Γραμματείας Δασών του Υ.Π.ΕΝ., στους Προϊστάμενους των Επιθεωρήσεων Εφαρμογής Δασικής Πολιτικής και στους Προϊστάμενους των Διευθύνσεων, Δασαρχείων και Τμημάτων που υπάγονται σε αυτές» (Β' 4528).

15. Τις υπ' αρ. 160417/1180/8-7-1980, 182447/3049/24-9-1980 και 154659/24-05-1982 διαταγές του Υπουργείου Γεωργίας.

16. Τις υπ' αρ. 68376/12-09-2013, 81156/30-10-2013, 58255/04-09-2017 και 21638/11-04-2018 εντολές της Γενικής Διεύθυνσης Δασών και Αγροτικών Υποθέσεων της Αποκεντρωμένης Διοίκησης Μακεδονίας - Θράκης.

17. Τα υπό στοιχεία Γ39682/28.04.2015, Γ8789/06.02.2017, Γ59540/19.10.2018 και Ε6671/22.8.2024 έγγραφα του Εθνικού Τυπογραφείου.

18. Την υπ' αρ. 2601/12-02-2021 (Ορθή Επανάληψη 18-02-2021) απόφαση του Διευθυντή Δασών Ν. Έβρου «Ανάρτηση Δασικού Χάρτη των Τοπικών και Δημοτικών Κοινοτήτων των Δήμων Αλεξανδρούπολης, Σουφλίου, Διδυμοτείχου, Ορεστιάδας και Σαμοθράκης της Περιφερειακής Ενότητας Έβρου και πρόσκληση για υποβολή αντιρρήσεων κατά του περιεχομένου του» (ΑΔΑ: 6ΖΡ0ΟΡ1Υ-0Β4), όπως αυτή τροποποιήθηκε με την υπ' αρ. 40330/10-02-2022 (ΑΔΑ: 6Ψ21ΟΡ1Υ-ΥΤΡ) πράξη τροποποίησης του αναρτημένου Δασικού Χάρτη και όπως αυτή κυρώθηκε μερικώς με την υπ' αρ. 406042/09-11-2022 (Δ' 880) απόφαση του Γενικού Γραμματέα Δασών του Υπουργείου Περιβάλλοντος και Ενέργειας.

19. Την υπ' αρ. 307864/28-06-2024 (ΑΔΑ: ΨΓ934653Π8-9ΛΥ) απόφαση του Γενικού Γραμματέα Δασών του Υπουργείου Περιβάλλοντος και Ενέργειας «Αναμόρφωση δασικού χάρτη των Δημοτικών και Τοπικών Κοινοτήτων των Δήμων Αλεξανδρούπολης, Σουφλίου, Διδυμοτείχου, Ορεστιάδας και Σαμοθράκης περιφερειακής Ενότητας Έβρου» (Δ' 478).

20. Την υπ' αρ. 23470/21-01-2025 εισήγηση του Δασαρχείου Αλεξανδρούπολης.

21. Το γεγονός ότι με την παρούσα απόφαση δεν προκύπτει δαπάνη σε βάρος του κρατικού προϋπολογισμού, αποφασίζουμε:

Κηρύσσουμε ως αναδασωτέα την έκταση συνολικού εμβαδού «δύο χιλιάδων τριακοσίων έντεκα τετραγωνικών μέτρων και δεκαέξι εκατοστών του τετραγωνικού μέτρου» (2.311,16 τ.μ.), που βρίσκεται στην περιοχή αγροκτήματος Μάκρης του Δήμου Αλεξανδρούπολης Περιφερειακής Ενότητας Έβρου, η οποία καταστράφηκε λόγω εκχέρσωσης, που πραγματοποιήθηκε στην περιοχή.

Η ανωτέρω περιγραφόμενη έκταση συνολικού εμβαδού 2.311,16 τ.μ., η οποία απαρτίζεται από την έκταση Ε1 εμβαδού «χιλίων επτακοσίων πενήντα τεσσάρων τετραγωνικών μέτρων και εβδομήντα ενός εκατοστών του τετραγωνικού μέτρου» (1.754,71 τ.μ.) και την όμορη αυτής έκταση Ε2 εμβαδού «πεντακοσίων πενήντα έξι τετραγωνικών μέτρων και σαράντα πέντε εκατοστών του τετραγωνικού μέτρου» (556,45 τ.μ.), που προσδιορίζονται από τα στοιχεία (1, 2, ..., 15, 1) και (11, 12, ..., 21, 11) αντίστοιχα, όπως αυτές απεικονίζονται στο προσαρτημένο στην παρούσα απόφαση, εξαρτημένο από το Εθνικό Τριγωνομετρικό Δίκτυο της Χώρας, τοπογραφικό διάγραμμα κλίμακας 1:1.000 σε προβολικό σύστημα Συντεταγμένων ΕΓΣΑ '87, ανήκουν στις δασικού χαρακτήρα εκτάσεις, κατά την έννοια της παρ. 1 του άρθρου 3 του ν. 998/1979, όπως ισχύει σήμερα.

Σύμφωνα με το δασικό χάρτη της Περιφερειακής Ενότητας Έβρου, όπως αυτός αναρτήθηκε, κυρώθηκε μερικώς και αναμορφώθηκε, η έκταση Ε1 εμβαδού 1.754,71 τ.μ., φέρει τον χαρακτηρισμό ΔΔ (δάση και δασικές εκτάσεις στις Α/Φ παλαιότερης λήψης ή προϋφιστάμενα στοιχεία/δάση και δασικές εκτάσεις στις Α/Φ πρόσφατης λήψης και στις αυτοψίες) και ΔΑ (δάση και δασικές εκτάσεις στις Α/Φ παλαιότερης λήψης ή προϋφιστάμενα στοιχεία/άλλης μορφής/κάλυψης εκτάσεις στις Α/Φ πρόσφατης λήψης και στις αυτοψίες), με επιπλέον σε αυτά πληροφορία 1 (εντός ορίων εποικισμού), ενώ η έκταση Ε2 εμβαδού 556,45 τ.μ., φέρει τον χαρακτηρισμό ΔΑ (δάση και δασικές εκτάσεις στις Α/Φ παλαιότερης λήψης ή προϋφιστάμενα στοιχεία/άλλης μορφής/κάλυψης εκτάσεις στις Α/Φ πρόσφατης λήψης και στις αυτοψίες) με επιπλέον πληροφορία 6 (αναγνωρίσεις ιδιωτικών δασών και λοιπές περιπτώσεις όπως ορίζονται στο άρθρο 10 του ν. 3208/2003 όπως ισχύει) και συνεπώς σύμφωνα με τη φωτοερμηνεία παλαιότερων και πρόσφατων αεροφωτογραφιών αποτελούν δασικού χαρακτήρα εκτάσεις.

Η κήρυξη της εν λόγω εκτάσεως ως αναδασωτέας, ενεργείται βάση της παρ. 3 του άρθρου 117 του Συντάγματος της Χώρας και σύμφωνα με τις διατάξεις της παρ. 1 του άρθρου 38 και του άρθρου 41 του ν. 998/1979, όπως αυτά ισχύουν σήμερα.

Η ως άνω περιγραφόμενη έκταση Ε1 εμβαδού 1.754,71 τ.μ. συνορεύει με:

Βόρεια	: Δρόμος
Νότια	: Δρόμος
Ανατολικά	: Δάσος και Αγρός
Δυτικά	: Δρόμος

Η ως άνω περιγραφόμενη έκταση Ε2 εμβαδού 556,45 τ.μ. συνορεύει με:

Βόρεια	: Δάσος
Νότια	: Δρόμος και Δάσος
Ανατολικά	: Αγρός
Δυτικά	: Δάσος

Σκοπός της κήρυξης της ανωτέρω εκτάσεως ως αναδασωτέας, είναι η διατήρηση του δασικού της χαρακτήρα, ο αποκλεισμός της διάθεσής της για κάθε άλλη χρήση και η αποκατάσταση της δασικής βλάστησης, με φυσική ή τεχνητή αναδάσωση.

Κατά της παρούσας απόφασης επιτρέπεται υποβολή αίτησης ακύρωσης στο αρμόδιο Τριμελές Διοικητικό Εφετείο (άρθρο 47 του ν. 3900/2010, Α' 213) εντός προθεσμίας εξήντα (60) ημερών, αρχομένη από την επομένη της δημοσίευσής της (άρθρο 46 του π.δ. 18/1989).

Επίσης, κατά της παρούσας απόφασης επιτρέπεται υποβολή αίτησης ανάκλησης ή τροποποίησης για οποιαδήποτε πραγματική ή νομική αιτία, από οποιονδήποτε έχει έννομο συμφέρον, σύμφωνα με τις διατάξεις της παρ. 3 του άρθρου 35 του ν. 4280/2014 και της παρ. 4 του άρθρου 44 του ν. 998/1979, όπως ισχύει.

Με την απόφαση αυτή δεν προκαλείται δαπάνη σε βάρος του κρατικού προϋπολογισμού.



ΑΝΗΚΕΙ ΣΤΗΝ ΥΠ' ΑΡΙΘΜ 72129/21.02.2025 ΑΠΟΦΑΣΗ ΚΗΡΥΞΗΣ ΑΝΑΔΑΣΩΤΕΑΣ ΕΚΤΑΣΗΣ

**ΤΟΠΟΓΡΑΦΙΚΟ ΔΙΑΓΡΑΜΜΑ**

ΠΕΡΙΟΧΗ: ΑΓΡΟΚΤΗΜΑΤΟΣ ΜΑΚΡΗΣ ΔΗΜΟΥ ΑΛΕΞΑΝΔΡΟΥΠΟΛΗΣ  
ΕΜΒΑΔΟ ΑΝΑΔΑΣΩΤΕΑΣ ΕΚΤΑΣΗΣ Ε1: 1.754,71 τ.μ.  
ΕΜΒΑΔΟ ΑΝΑΔΑΣΩΤΕΑΣ ΕΚΤΑΣΗΣ Ε2: 556,45 τ.μ.  
ΣΥΣΤΗΜΑ ΣΥΝΤΕΤΑΓΜΕΝΩΝ ΕΓΣΑ 87  
ΚΛΙΜΑΚΑΣ 1:1.000

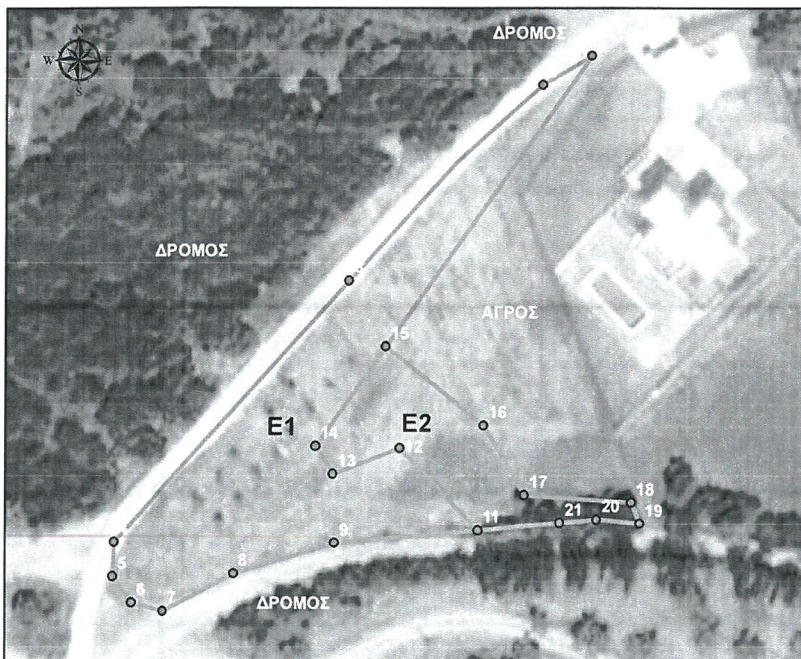

ΠΙΝΑΚΑΣ ΣΥΝΤΕΤΑΓΜΕΝΩΝ ΚΟΡΥΦΩΝ ( ΕΓΣΑ '87)  
Εμβάδο Ε1 1.754,71τ.μ.

A/A	X	Y
1	649173,09	4524365,61
2	649164,86	4524360,82
3	649132,65	4524328,14
4	649093,06	4524284,38
5	649092,83	4524278,57
6	649096,08	4524274,16
7	649101,43	4524272,77
8	649113,29	4524279,03
9	649130,24	4524284,15
11	649154,30	4524286,31
12	649141,16	4524300,11
13	649129,98	4524295,78
14	649127,01	4524300,44
15	649138,83	4524317,08

ΠΙΝΑΚΑΣ ΣΥΝΤΕΤΑΓΜΕΝΩΝ ΚΟΡΥΦΩΝ ( ΕΓΣΑ '87)  
Εμβάδο Ε2 556,45τ.μ.

A/A	X	Y
11	649154,30	4524286,31
12	649141,16	4524300,11
13	649129,98	4524295,78
14	649127,01	4524300,44
15	649138,83	4524317,08
16	649155,24	4524303,85
17	649162,11	4524292,21
18	649179,94	4524290,96
19	649181,39	4524287,40
20	649174,15	4524288,10
21	649167,97	4524287,55

ΥΠΟΜΗΝΗΜΑ  
● ΚΟΡΥΦΕΣ ΑΝΑΔΑΣΩΤΕΑΣ ΕΚΤΑΣΗΣ  
□ ΟΡΙΟΓΡΑΜΜΗ ΑΝΑΔΑΣΩΤΕΑΣ ΕΚΤΑΣΗΣ Ε1  
□ ΟΡΙΟΓΡΑΜΜΗ ΑΝΑΔΑΣΩΤΕΑΣ ΕΚΤΑΣΗΣ Ε2

**ΕΘΝΙΚΟ ΤΥΠΟΓΡΑΦΕΙΟ**  
Για τεχνικούς λόγους στο σχεδιάγραμμα, από το ηλεκτρονικό αρχείο, έγινε σμίκρυνση κατά ποσοστό **79%**

ΑΠΟΣΠΑΣΜΑ ΧΑΡΤΗ ΓΕΝΙΚΟΥ ΠΡΟΣΑΝΑΤΟΛΙΣΜΟΥ ΚΛΙΜΑΚΑΣ 1:50.0000

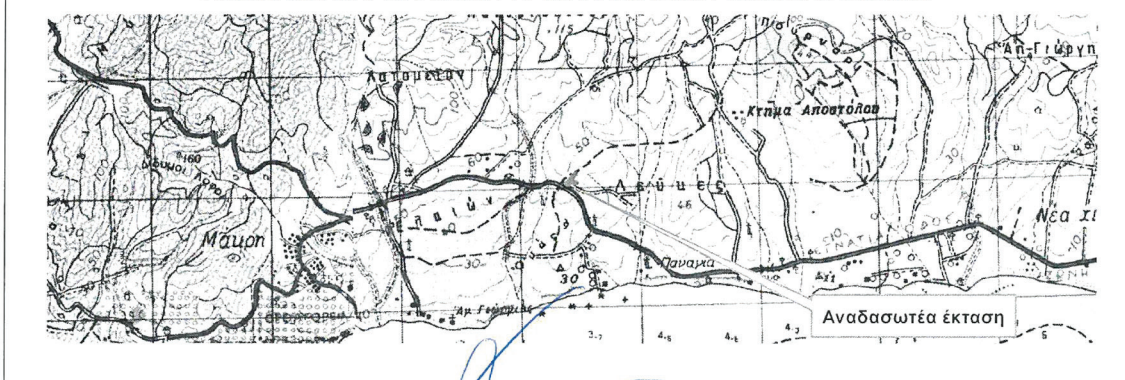

Ο ΣΥΝΤΑΚΤΗΣ  
Αλεξανδρούπολη...../ 2025

*[Signature]*

Πιστόλα Βάσω  
Π.Ε. Γεωτεχνικών (Δασολόγων) με Α' Βαθμό

Ο Δασολόγος  
Αλεξανδρούπολη...../ 2025

*[Signature]*

Πιστόλας Γεώργιος  
Π.Ε. Γεωτεχνικών (Δασολόγων) με Α' Βαθμό

Ο Διπλ. Δασών Ν. Έβρου κ.α.α  
Αλεξ/πολη...../2025

*[Signature]*

Καραμανίδης Αθανάσιος  
Π.Ε. Γεωτεχνικών (Δασολόγων) με Α' βαθμό

Ο Προϊστάμενος Επιθεωρήσεως  
Εφαρμογής Δασικής Πολιτικής  
Αλεξ/πολη...../2025

*[Signature]*

Δρ. Φραγκισκάκης Νικήτας  
Π.Ε. Γεωτεχνικών (Δασολόγων) με Α' βαθμό

Η απόφαση αυτή να δημοσιευθεί στην Εφημερίδα της Κυβερνήσεως.

Αλεξανδρούπολη, 21 Φεβρουαρίου 2025

Με εντολή Γενικού Γραμματέα Δασών  
Ο Επιθεωρητής Εφαρμογής Δασικής Πολιτικής  
Μακεδονίας - Θράκης

ΝΙΚΗΤΑΣ ΦΡΑΓΚΙΣΚΑΚΗΣ



## ΕΘΝΙΚΟ ΤΥΠΟΓΡΑΦΕΙΟ

Το Εθνικό Τυπογραφείο αποτελεί δημόσια υπηρεσία υπαγόμενη στην Προεδρία της Κυβέρνησης και έχει την ευθύνη τόσο για τη σύνταξη, διαχείριση, εκτύπωση και κυκλοφορία των Φύλλων της Εφημερίδας της Κυβερνήσεως (ΦΕΚ), όσο και για την κάλυψη των εκτυπωτικών - εκδοτικών αναγκών του δημοσίου και του ευρύτερου δημόσιου τομέα (ν. 3469/2006/Α' 131 και π.δ. 29/2018/Α' 58).

### 1. ΦΥΛΛΟ ΤΗΣ ΕΦΗΜΕΡΙΔΑΣ ΤΗΣ ΚΥΒΕΡΝΗΣΕΩΣ (ΦΕΚ)

- Τα **ΦΕΚ σε ηλεκτρονική μορφή** διατίθενται δωρεάν στο [www.et.gr](http://www.et.gr), την επίσημη ιστοσελίδα του Εθνικού Τυπογραφείου. Όσα ΦΕΚ δεν έχουν ψηφιοποιηθεί και καταχωριστεί στην ανωτέρω ιστοσελίδα, ψηφιοποιούνται και αποστέλλονται επίσης δωρεάν με την υποβολή αιτήματος στην ηλεκτρονική διεύθυνση [feksales@et.gr](mailto:feksales@et.gr).
- Τα **ΦΕΚ σε έντυπη μορφή** διατίθενται σε μεμονωμένα φύλλα είτε απευθείας από το Τμήμα Πωλήσεων και Συνδρομητών, είτε ταχυδρομικά με την αποστολή αιτήματος παραγγελίας στην ηλεκτρονική διεύθυνση [feksales@et.gr](mailto:feksales@et.gr).
  - Το κόστος ενός ασπρόμαυρου ΦΕΚ από 1 έως 16 σελίδες είναι 1,00 €, αλλά για κάθε επιπλέον οκτασέλιδο (ή μέρος αυτού) προσauξάνεται κατά 0,20 €. Το κόστος ενός έγχρωμου ΦΕΚ από 1 έως 16 σελίδες είναι 1,50 €, αλλά για κάθε επιπλέον οκτασέλιδο (ή μέρος αυτού) προσauξάνεται κατά 0,30 €.
  - Το τεύχος Α.Σ.Ε.Π. διατίθεται δωρεάν.
  - Υπάρχει δυνατότητα ετήσιας συνδρομής οποιουδήποτε τεύχους σε έντυπη μορφή μέσω του Τμήματος Πωλήσεων και Συνδρομητών.

#### • Τρόποι αποστολής κειμένων προς δημοσίευση:

- A.** Αποστολή των εγγράφων προς δημοσίευση στο ΦΕΚ στην ηλεκτρονική διεύθυνση <https://eservices.et.gr>. Σχετικές εγκύκλιοι και οδηγίες στην ηλεκτρονική διεύθυνση του Εθνικού Τυπογραφείου ([www.et.gr](http://www.et.gr)) στη διαδρομή **Ανακοινώσεις → Εγκύκλιοι**.
- B.** Κατ' εξαίρεση, όσοι πολίτες δεν διαθέτουν προηγμένη ψηφιακή υπογραφή μπορούν είτε να αποστέλλουν ταχυδρομικά, είτε να καταθέτουν με εκπρόσωπό τους κείμενα προς δημοσίευση εκτυπωμένα σε χαρτί στο Τμήμα Παραλαβής και Καταχώρισης Δημοσιευμάτων.

• Πληροφορίες, σχετικά με την αποστολή/κατάθεση εγγράφων προς δημοσίευση, την ημερήσια κυκλοφορία των Φ.Ε.Κ., με την πώληση των τευχών και με τους ισχύοντες τιμοκαταλόγους για όλες τις υπηρεσίες μας, περιλαμβάνονται στον ιστότοπο ([www.et.gr](http://www.et.gr)). Επίσης μέσω του ιστότοπου δίδονται πληροφορίες σχετικά με την πορεία δημοσίευσης των εγγράφων, με βάση τον Κωδικό Αριθμό Δημοσιεύματος (ΚΑΔ). Πρόκειται για τον αριθμό που εκδίδει το Εθνικό Τυπογραφείο για όλα τα κείμενα που πληρούν τις προϋποθέσεις δημοσίευσης.

### 2. ΕΚΤΥΠΩΤΙΚΕΣ - ΕΚΔΟΤΙΚΕΣ ΑΝΑΓΚΕΣ ΤΟΥ ΔΗΜΟΣΙΟΥ

Το Εθνικό Τυπογραφείο ανταποκρινόμενο σε αιτήματα υπηρεσιών και φορέων του δημοσίου αναλαμβάνει να σχεδιάσει και να εκτυπώσει έντυπα, φυλλάδια, βιβλία, αφίσες, μπλοκ, μηχανογραφικά έντυπα, φακέλους για κάθε χρήση, κ.ά.

Επίσης σχεδιάζει ψηφιακές εκδόσεις, λογότυπα και παράγει οπτικοακουστικό υλικό.

Ταχυδρομική Διεύθυνση: **Καποδιστρίου 34, 10432 Αθήνα**

**ΤΗΛΕΦΩΝΙΚΟ ΚΕΝΤΡΟ: 210 5279000**

Ιστότοπος: **[www.et.gr](http://www.et.gr)**

Πληροφορίες σχετικά με την λειτουργία του ιστότοπου: **[helpdesk.et@et.gr](mailto:helpdesk.et@et.gr)**

Αποστολή εγγράφων προς δημοσίευση στο ΦΕΚ στην ηλεκτρονική διεύθυνση **<https://eservices.et.gr>**

#### **ΕΞΥΠΗΡΕΤΗΣΗ ΚΟΙΝΟΥ**

**Πωλήσεις - Συνδρομές:** (Ισόγειο, τηλ. 210 5279178 - 180)

**Πληροφορίες:** (Ισόγειο, Γραφείο 3 και τηλεφ. κέντρο 210 5279000)

**Παραλαβή Δημοσιευτέας Ύλης:** (Ισόγειο, τηλ. 210 5279167, 210 5279139)

**Ωράριο για το κοινό:** Δευτέρα έως και Παρασκευή: 8:00 - 13:30

