



ΕΦΗΜΕΡΙΔΑ ΤΗΣ ΚΥΒΕΡΝΗΣΕΩΣ ΤΗΣ ΕΛΛΗΝΙΚΗΣ ΔΗΜΟΚΡΑΤΙΑΣ

28 Μαρτίου 2025

ΤΕΥΧΟΣ ΤΕΤΑΡΤΟ

Αρ. Φύλλου 149

ΑΠΟΦΑΣΕΙΣ

Αριθμ. 8057

Καθορισμός παραλίας και επανακαθορισμός αιγιαλού και παραλίας στην περιοχή «Γυαλοτσούπια», κοινότητας Σκαλοχωρίου, Δ.Ε. Καλλονής, Δήμου Δυτικής Λέσβου.

Η ΓΡΑΜΜΑΤΕΑΣ

ΑΠΟΚΕΝΤΡΩΜΕΝΗΣ ΔΙΟΙΚΗΣΗΣ ΑΙΓΑΙΟΥ

Έχοντας υπόψη:

1. Τις διατάξεις:

- Των παρ. 3 και 12 του άρθρου 5 του ν. 5092/2024 (Α' 33), σε συνδυασμό με τις μεταβατικές διατάξεις της παρ. 1 του άρθρου 23 του ίδιου νόμου.

- των άρθρων 4, 5, 6 και 7 του ν. 2971/2001 (Α' 285).

- της παρ. 21 του άρθρου 46 του ν. 3220/2004 (Α' 15), δυνάμει των οποίων οι αρμοδιότητες του Υπουργού Οικονομίας και Οικονομικών, οι οποίες ανήκαν ή είχαν μεταβιβαστεί στους Νομάρχες μέχρι την έναρξη λειτουργίας των Νομαρχιακών Αυτοδιοικήσεων και αφορούν θέματα των Υπηρεσιών του Υπουργείου Οικονομίας και Οικονομικών, που εξαιρέθηκαν από την κατάργηση με την παρ. 2 του άρθρου 39 του ν. 2218/1994, περιέρχονται στον Γενικό Γραμματέα της Περιφέρειας, εκτός των θεμάτων της Υ.Δ.Ε.

- των άρθρων 6, 6Α, 6Β και 280 ν. 3852/2010 «Νέα Αρχιτεκτονική της Αυτοδιοίκησης και της Αποκεντρωμένης Διοίκησης- Πρόγραμμα Καλλικράτης» (Α' 87).

- του π.δ. 143/2010 «Οργανισμός της Αποκεντρωμένης Διοίκησης Αιγαίου» (Α' 236).

2. Την υπ' αρ. 90888/27-06-2024 (ΨΞΒΖΗ-ΖΨΖ) απόφαση του Υπουργού Εθνικής Οικονομίας και Οικονομικών για τη συγκρότηση και τον ορισμό μελών της Επιτροπής της παρ. 3 του άρθρου 5 του ν. 5092/2024, για τον καθορισμό των ορίων του αιγιαλού, της παραλίας και του παλαιού αιγιαλού στις Π.Ε. Λέσβου και Λήμνου.

3. Την υπ' αρ. 86784/19.12.2022 (Υ.Ο.Δ.Δ. 1183, 61Η446ΜΤΛ6-ΤΩ1) απόφαση του Υπουργού Εσωτερικών, με την οποία η Μαριάννα Νικολαΐδου διορίστηκε Γραμματέας της Α.Δ. Αιγαίου.

4. Την υπ' αρ. 1988/2-9-2004 (Δ' 991) απόφαση του Γ. Γ. Περιφέρειας Β. Αιγαίου για τον καθορισμό αιγιαλού και παραλίας στη θέση «Κόκκινο Λιμάνι», Δ.Δ. Σκαλοχωρίου, Δήμου Καλλονής.

5. Την υπ' αρ. 1732/256/17-1-2012 (Δ' 32) απόφαση του Γενικού Γραμματέα Αποκεντρωμένης Διοίκησης Αιγαίου για τον καθορισμό αιγιαλού και παραλίας στη θέση «Βαρύ Αρχαίας Άντισσας», κοινότητας Σκαλοχωρίου, Δ.Ε. Καλλονής.

6. Την υπ' αρ. 57173/26-9-2018 (Δ' 432, 75Θ4ΟΡ11-ΤΧ9) απόφαση του Συντονιστή Αποκεντρωμένης Διοίκησης Αιγαίου «Οριστικοποίηση προκαταρκτικής γραμμής αιγιαλού (Π.Ο.Α.) στην Περιφερειακή Ενότητα Λέσβου».

7. Την από 05-02-2025 απόφαση της κατά της παρ. 3 του άρθρου 5 του ν. 5092/2024 αρμόδιας Επιτροπής για τον καθορισμό παραλίας και τον επανακαθορισμό αιγιαλού και παραλίας στην περιοχή «Γυαλοτσούπια», κοινότητας Σκαλοχωρίου, Δ.Ε. Καλλονής, Δήμου Δυτικής Λέσβου καθώς και τον ορθοφωτοχάρτη κτηματολογίου, κλίμακας 1:1000, σε μία (1) πινακίδα, που συντάχθηκε τον Αύγουστο 2024 από τον Ευστράτιο Μανωλακέλλη, Πολιτικό Μηχανικό του Δήμου Δυτικής Λέσβου και θεωρήθηκε από την Ελένη Μητρίτσα, ΠΕ/Α Μηχανικών, Τοπογράφο Μηχανικό, Προϊσταμένη της Κτηματικής Υπηρεσίας Λέσβου στις 05-02-2025.

8. Το υπ' αρ. 34451/13-3-2025 έγγραφο της Κτηματικής Υπηρεσίας Λέσβου με το οποίο μας διαβιβάζονται τα παραπάνω και ενημερώνεται η Υπηρεσία μας ότι η περιοχή του καθορισμού δεν εμπίπτει στις περιοχές που εξαιρούνται από την ανάρτηση και δεν εμπίπτει στις περιοχές που αίρεται ο κοινόχρηστος χαρακτήρας του αιγιαλού σύμφωνα με το ΕΜΠ. Φ.900/40/82722 7/Σ.366/19-07-2015 εμπιστευτικό έγγραφο του Γ.Ε.Σ., αποφασίζουμε:

Α. Επικυρώνουμε την από 05-02-2025 απόφαση της κατά της παρ. 3 του άρθρου 5 του ν. 5092/2024 αρμόδιας Επιτροπής για τον καθορισμό παραλίας και τον επανακαθορισμό αιγιαλού και παραλίας στην περιοχή «Γυαλοτσούπια», κοινότητας Σκαλοχωρίου, Δ.Ε. Καλλονής, Δήμου Δυτικής Λέσβου καθώς και τον ορθοφωτοχάρτη κτηματολογίου, κλίμακας 1:1000, σε μία (1) πινακίδα, που συντάχθηκε τον Αύγουστο 2024 από τον Ευστράτιο Μανωλακέλλη, Πολιτικό Μηχανικό του Δήμου Δυτικής Λέσβου και θεωρήθηκε από την Ελένη Μητρίτσα, ΠΕ/Α Μηχανικών, Τοπογράφο Μηχανικό, Προϊσταμένη της Κτηματικής Υπηρεσίας Λέσβου στις 05-02-2025.

Β. 1. Επανακαθορίζουμε την οριογραμμή του αιγιαλού με κόκκινη συνεχή πολυγωνική γραμμή, σε δύο τμήματα,

α) με σημεία 1, 2, 3,... έως 7 και β) με σημεία 8 ως 9, λόγω σφάλματος του αρχικού καθορισμού.

2. Επανακαθορίζουμε και καθορίζουμε για πρώτη φορά ενιαία την οριογραμμή της παραλίας με κίτρινη συνεχή πολυγωνική γραμμή, με σημεία 1', 2', 3',... 101' σε απόσταση δέκα (10) μέτρων στο μεγαλύτερο τμήμα της ακτής, για τη δημιουργία ζώνης προστασίας του αιγιαλού. Λόγω μεγάλων οριζόντιων κλίσεων στο βραχώδες πρηνές, τοπικά το πλάτος της παραλίας κυμαίνεται από 7 έως 20 μέτρα, ώστε η ζώνη παραλίας να είναι ομοιόμορφη.

3. Δεν υπάρχει παλιός αιγιαλός.

4. Τα σημεία 1 και 1' του αιγιαλού και παραλίας ταυτίζονται αντίστοιχα με τα σημεία 57 και 56' του όμορου καθορισμού (Δ' 32/2012).

5. Τα σημεία 7 και 8 του αιγιαλού ταυτίζονται με τα όμορα σημεία της οριστικής οριογραμμής αιγιαλού, ΦΕΚ 432/Δ/2018.

6. Τα σημεία 9 και 101' του αιγιαλού και παραλίας ταυτίζονται αντίστοιχα με τα σημεία 2 και 2' του όμορου καθορισμού (ΦΕΚ 991/Δ/2004).

7. Δεν υπάρχουν κτίσματα εντός της ζώνης παραλίας.

8. Η εξάρτηση έγινε σύμφωνα με το Ελληνικό Γεωδαιτικό Σύστημα Αναφοράς (ΕΓΣΑ '87).

Τα ως άνω αναλύονται στην από 05-02-2025 απόφαση της κατά της παρ. 3 του άρθρου 5 του ν. 5092/2024 αρμόδιας Επιτροπής, ως ακολούθως:

Απόφαση επιτροπής καθορισμού αιγιαλού και παραλίας της παρ. 3 του άρθρου 5 του ν. 5092/2024, χωρικής αρμοδιότητας Λέσβου, που αφορά στον καθορισμό παραλίας και επανακαθορισμό αιγιαλού και παραλίας στην περιοχή «Γιαλοτούπια», κοινότητας Σκαλοχωρίου, Δ.Ε. Καλλονής, Δήμου Δυτικής Λέσβου.

Η Επιτροπή καθορισμού αιγιαλού και παραλίας, στις 5 Φεβρουαρίου 2025, που αποτελείται από τους:

1. Ελένη Μητρίτσα, ΠΕ/Α Τοπ. Μηχανικών, Προϊσταμένη της Κτηματικής Υπηρεσίας Λέσβου, ως πρόεδρος,

2. Γεώργιο Βαθρακούλη, ΠΕ/Α Τοπ. Μηχανικών, Προϊστάμενο του Τμήματος Παραδοσιακών Οικισμών της Δνσης Περιβάλλοντος της Γ.Γ. Αιγαίου και Νησιωτικής Πολιτικής του Υπουργείου Ναυτιλίας και Ν.Π., ως μέλος,

3. Δημήτριο Μάγειρα, Αντιπλοίαρχο Λ.Σ., Κεντρικό Λιμενάρχη Μυτιλήνης ως μέλος,

4. Αθανάσιο Δημητρακέλλη, του κλάδου ΠΕ Γεωτεχνικών με ειδικότητα Γεωλόγων, Προϊστάμενο του Τμήματος Υδροοικονομίας της Διεύθυνσης Περιβάλλοντος και Χωρικού Σχεδιασμού της Περιφέρειας Βορείου Αιγαίου ως μέλος και

5. Απόστολο Πασπαλά, ΠΕ/Α Περιβ/ντος με ειδικότητα Χημικού Μηχανικού, υπάλληλο του τμήματος Περιβ/κου Σχεδιασμού της Διεύθυνσης Περιβάλλοντος και Χωρικού Σχεδιασμού Βορείου Αιγαίου της Γεν. Δ/νσης Χωροταξικής, Περιβαλλοντικής και Αγροτικής Πολιτικής της Αποκεντρωμένης Διοίκησης Αιγαίου, ως μέλος, με γραμματέα την Θάλεια Διμπαμπή, ΔΕ Εφοριακών, υπάλληλο της Κτηματικής Υπηρεσίας Λέσβου, αφού μετέβη στην περιοχή και έλαβε υπόψη:

1. Τα άρθρα 4, 5, 6 και 7 του ν. 2971/2001.

2. Την παρ. 3 του άρθρου 5 και το άρθρο 23 του ν. 5092/2024 «Όροι αξιοποίησης της δημόσιας περιουσίας στις παραθαλάσσιες περιοχές και άλλες διατάξεις» (Α' 33).

3. Το π.δ. 142/2017 «Οργανισμός του Υπουργείου Οικονομικών» (Α' 181).

4. Την υπό στοιχεία 90888 ΕΞ 2024/27-06-2024 απόφαση ΥΠΕΘΟ «Συγκρότηση και ορισμός μελών Επιτροπής της παρ. 3 του άρθρου 5 του ν. 5092/2024 για τον καθορισμό των ορίων του αιγιαλού, της παραλίας και του παλαιού αιγιαλού στις Περιφερειακές Ενότητες Λέσβου και Λήμνου» (ΑΔΑ: ΨΞΒΖΗ-ΑΨ3).

5. Την υπ' αρ. 13924/01-10-2024 αίτηση του Δήμου Δυτικής Λέσβου για τον καθορισμό παραλίας στην περιοχή.

6. Το υπό στοιχεία ΕΜΠ. Φ.900/40/827227/Σ.366/19-7-2015 εμπιστευτικό έγγραφο του Γ.Ε.Σ. με το οποίο: α) Κρίθηκε σκόπιμη η χάραξη αιγιαλού - παραλίας σε όλη την Επικράτεια, και β) απέστειλε στην Περιφερειακή Διεύθυνση Δημόσιας Περιουσίας Αιγαίου όλες εκείνες τις περιοχές των υποβάθρων που εξαιρούνται από την ανάρτησή τους στο διαδίκτυο και αίρεται ο κοινόχρηστος χαρακτήρας του αιγιαλού σύμφωνα με το άρθρο 17 του ν. 2971/2001.

7. Ότι από τον έλεγχο των περιοχών που διενέργησε το Αυτοτελές Γραφείο Δημόσιας Περιουσίας Λέσβου, προκύπτει ότι η περιοχή του καθορισμού δεν εμπίπτει στις περιοχές που εξαιρούνται από την ανάρτηση και δεν εμπίπτει στις περιοχές που αίρεται ο κοινόχρηστος χαρακτήρας του αιγιαλού.

8. Την υπό στοιχεία 14098 ΕΞΕ 2025/31-01-2025 πρόσκληση για σύγκληση της Επιτροπής καθορισμού ορίων αιγιαλού και παραλίας.

9. Την υπ' αρ. 1732/256 απόφαση του Γ. Γ. Αποκεντρωμένης Διοίκησης Αιγαίου καθορισμού αιγιαλού και παραλίας στη θέση «Βαρύ Αρχαίας Αντισσας» (Δ' 32/2012).

10. Την υπ' αρ. 57173/26-09-2018 απόφαση του Συντονιστή Αποκεντρωμένης Διοίκησης Αιγαίου με θέμα: Οριστικοποίηση προκαταρκτικής οριογραμμής αιγιαλού (Π.Ο.Α.) στην Περιφερειακή Ενότητα Λέσβου (Δ' 432).

11. Την υπ' αρ. 1988/02-09-2004 απόφαση της Περιφέρειας Βορείου Αιγαίου καθορισμού αιγιαλού και παραλίας στη θέση «Κόκκινο Λιμάνι» (Δ' 991).

12. Το τοπογραφικό διάγραμμα με ορθοφωτοχάρτη του κτηματολογίου, κλίμακας 1:1000, σε μία (1) πινακίδα, συντάχθηκε τον Αύγουστο του 2024 από τον Ευστράτιο Μανωλακέλλη, πολιτικό μηχανικό του Δήμου Δυτικής Λέσβου και θεωρήθηκε από την Ελένη Μητρίτσα, ΠΕ/Α Μηχανικών, τοπογράφο μηχανικό, Προϊσταμένη της Κτηματικής Υπηρεσίας Λέσβου στις 05-02-2025.

13. Ότι έως σήμερα δεν έχει συντελεστεί η απαλλοτρίωση της ζώνης παραλίας στην υπό εξέταση περιοχή, έτσι είναι δυνατόν να επανακαθορισθεί.

14. Ότι για την εξυπηρέτηση του σκοπού της παραγράφου 2 του άρθρου 1 του ν. 2971 δηλαδή την εξυπηρέτηση της επικοινωνίας της ξηράς με τη θάλασσα αλλά και την προστασία του αιγιαλού, είναι αναγκαίος και επαρκής ο καθορισμός παραλίας πλάτους δέκα (10) μέτρων από την οριογραμμή αιγιαλού στο μεγαλύτερο

τμήμα της ακτής. Λόγω μεγάλων οριζόντιων κλίσεων στο βραχώδες πρανές, τοπικά το πλάτος της παραλίας κυμαίνεται από 7 έως 20 μέτρα, ώστε η ζώνη παραλίας να έχει ομαλό σχήμα.

15. Ότι στο ανατολικό και δυτικό άκρο του επανακαθορισμού πρέπει να γίνουν οι απαραίτητες διορθώσεις των οριογραμμών αιγιαλού και παραλίας ώστε να υπάρχει η σωστή συναρμογή με τον καθορισμό του 10) σχετικού.

16. Τα στοιχεία καθορισμού αιγιαλού και παραλίας όπως ορίζονται λεπτομερώς στο άρθρο 9 του ν. 2971/2001 ήτοι:

α) Όσον αφορά τη γεωμορφολογία της ακτής, ξεκινάει ανατολικά από μια ομαλή και κροκαλώδη ακτή, συνεχίζει σε βραχώδες πρανές και καταλήγει σε κολπίσκο με ομαλή κλίση.

β) Ότι στο δυτικό τμήμα της ακτής εκβάλλει μικρός χείμαρρος και υπάρχει προστατευόμενος υγρότοπος «Εκβολή Λαγκάδας» (Α.Α.Π. 229/2012).

γ) Ότι η ακτή επηρεάζεται από ανέμους βορειοδυτικούς, με συνθήκη μέγιστη ένταση έως 8 μποφόρ.

δ) Ότι ο πυθμένας στον μικρό κολπίσκο είναι ομαλός και αβαθής ενώ στο υπόλοιπο τμήμα έχει μεγαλύτερο βάθος.

ε) Ότι το ανάπτυγμα του κυματισμού στο ανατολικό κομμάτι μπορεί να φτάσει έως το ένα μέτρο, ενώ στο δυτικό τμήμα υπάρχουν ξέρες εντός θάλασσας που ανακόπτουν τον κυματισμό στο 0.5 μέτρο.

στ) Ότι στον συγκεκριμένο χώρο του αιγιαλού δεν υπάρχουν τεχνικά έργα.

ζ) Ότι δεν υπάρχουν χωροταξικές κατευθύνσεις ή καθορισμένες χρήσεις γης.

η) Ότι δεν υπάρχει γνωστό Δημόσιο Κτήμα κάθε κατηγορίας που να βρίσκεται σε άμεση γειννίαση με την παράκτια ζώνη.

θ) Ότι η περιοχή βρίσκεται υπό κτηματογράφηση από το Ελληνικό Κτηματολόγιο.

ι) Ότι η ακτή δεν βρίσκεται εντός ζώνης Natura, αποφασίζει:

1. Επανακαθορίζει την οριογραμμή του αιγιαλού με κόκκινη συνεχή πολυγωνική γραμμή, σε δύο τμήματα, α) με σημεία 1, 2, 3,... έως 7, β) με σημεία 8 ως 9, λόγω σφάλματος του αρχικού καθορισμού.

2. Επανακαθορίζει και καθορίζει για πρώτη φορά, ενιαία την οριογραμμή της παραλίας με κίτρινη συνεχή πολυγωνική γραμμή, με σημεία 1', 2', 3',... έως 101', σε απόσταση δέκα (10) μέτρων από την οριογραμμή αιγιαλού στο μεγαλύτερο τμήμα της ακτής, για την δημιουργία ζώνης προστασίας του αιγιαλού. Λόγω μεγάλων οριζόντιων κλίσεων στο βραχώδες πρανές, τοπικά το πλάτος της παραλίας κυμαίνεται από 7 έως 20 μέτρα, ώστε η ζώνη παραλίας να είναι ομοιόμορφη.

3. Δεν υπάρχει παλαιός αιγιαλός.

4. Τα σημεία 1 και 1' του αιγιαλού και παραλίας ταυτίζονται αντίστοιχα με τα σημεία 57 και 56' του όμορου καθορισμού (Δ' 32/2012).

5. Τα σημεία 7 και 8 του αιγιαλού ταυτίζονται με τα όμορα σημεία της οριστικής οριογραμμής αιγιαλού (Δ' 432/2018).

6. Τα σημεία 9 και 101' του αιγιαλού και παραλίας ταυτίζονται αντίστοιχα με τα σημεία 2 και 2' του όμορου καθορισμού (Δ' 991/2004).

7. Δεν υπάρχουν κτίσματα εντός της ζώνης παραλίας.

8. Η εξάρτηση έγινε σύμφωνα με το Ελληνικό Γεωδαιτικό Σύστημα Αναφοράς (ΕΓΣΑ '87).

9. Τα συνοδευτικά στοιχεία των καθορισμών και επανακαθορισμών, σύμφωνα με την παρ. 3 του άρθρου 4 του ν. 2971/2001, αναρτώνται στην ιστοσελίδα του Υπουργείου Οικονομικών και συγκεκριμένα στη διαδρομή <https://www1.gsis.gr/gsp/dhpe/publicgis/faces/homeShore>

Η Επιτροπή

Η Πρόεδρος

ΕΛΕΝΗ ΜΗΤΡΙΤΣΑ

Τα Μέλη

ΓΕΩΡΓΙΟΣ ΒΑΘΡΑΚΟΥΛΗΣ

ΔΗΜΗΤΡΙΟΣ ΜΑΓΕΙΡΑΣ

ΑΘΑΝΑΣΙΟΣ ΔΗΜΗΤΡΑΚΕΛΛΗΣ

ΑΠΟΣΤΟΛΟΣ ΠΑΣΠΑΛΑΣ

Γ. Τα συνοδευτικά στοιχεία των καθορισμών και επανακαθορισμών, σύμφωνα με την παρ. 3 του άρθρου 4 του ν. 2971/2001, αναρτώνται στην ιστοσελίδα του Υπουργείου Οικονομικών και συγκεκριμένα στη διαδρομή <https://www1.gsis.gr/gsp/dhpe/publicgis/faces/homeShore>.

Από την απόφαση αυτή δεν προκαλείται δαπάνη σε βάρος του κρατικού προϋπολογισμού.

Πίνακας Συντεταγμένων των κορυφών της οριογραμμής αιγιαλού

α/α	X	Y
1	674727.88	4350269.57
2	674739.24	4350263.36
3	674769.97	4350267.41
4	674806.79	4350266.42
5	674824.38	4350252.39
6	674848.59	4350254.05
7	674852.67	4350267.34
8	675630.80	4350599.63
9	675609.96	4350637.47

Πίνακας Συντεταγμένων των κορυφών της οριογραμμής παραλίας

α/α	X	Y
1'	674723.73	4350260.31
2'	674737.33	4350253.01
3'	674769.52	4350257.39
4'	674803.18	4350256.51
5'	674821.18	4350242.15
6'	674851.37	4350244.54
7'	674859.68	4350256.11
8'	674878.84	4350253.10
9'	674899.06	4350250.98
10'	674919.97	4350250.98
11'	674944.45	4350250.98
12'	674953.70	4350251.22
13'	674967.97	4350251.58
14'	674986.27	4350252.07
15'	674996.00	4350253.14
16'	675004.87	4350255.17
17'	675021.66	4350258.67
18'	675046.01	4350261.76
19'	675071.02	4350266.26
20'	675085.91	4350269.10
21'	675103.56	4350271.46
22'	675142.56	4350277.02
23'	675167.08	4350281.63
24'	675184.34	4350285.09
25'	675200.53	4350287.71
26'	675205.57	4350288.59
27'	675213.82	4350286.26
28'	675223.37	4350283.78
29'	675239.60	4350290.78
30'	675247.72	4350300.47
31'	675251.72	4350307.00
32'	675256.23	4350315.32
33'	675257.43	4350319.56
34'	675267.49	4350323.79
35'	675273.11	4350327.52
36'	675277.58	4350333.63
37'	675282.59	4350341.32
38'	675288.94	4350344.32
39'	675294.91	4350347.66
40'	675298.01	4350352.41
41'	675306.45	4350363.40
42'	675311.90	4350370.63
43'	675318.35	4350379.58
44'	675323.90	4350386.63
45'	675329.97	4350394.04
46'	675335.25	4350399.31
47'	675342.01	4350404.88
48'	675350.97	4350410.46
49'	675356.14	4350413.20
50'	675359.55	4350415.01
51'	675363.21	4350416.74
52'	675368.08	4350422.43
53'	675378.96	4350434.23
54'	675384.25	4350435.84
55'	675393.23	4350439.08
56'	675396.81	4350440.43
57'	675410.47	4350440.56
58'	675415.24	4350438.98
59'	675421.14	4350438.98
60'	675430.48	4350434.42
61'	675435.86	4350429.25
62'	675443.18	4350428.12
63'	675460.23	4350426.57
64'	675471.22	4350426.77
65'	675475.41	4350435.00
66'	675481.84	4350436.62
67'	675493.65	4350431.61
68'	675508.74	4350430.15
69'	675510.51	4350422.17
70'	675520.56	4350418.93
71'	675528.57	4350420.96
72'	675536.40	4350422.36
73'	675546.88	4350424.96
74'	675555.82	4350429.25
75'	675561.83	4350432.68
76'	675567.27	4350435.25
77'	675571.30	4350439.11
78'	675573.30	4350443.02
79'	675587.42	4350450.85
80'	675595.76	4350456.06
81'	675600.40	4350458.94
82'	675606.00	4350461.52
83'	675619.12	4350464.90
84'	675621.40	4350472.44
85'	675623.59	4350478.74
86'	675623.97	4350485.29
87'	675624.47	4350488.82
88'	675626.40	4350494.26
89'	675628.82	4350498.03
90'	675635.55	4350512.46
91'	675639.35	4350523.71
92'	675644.34	4350533.81
93'	675648.16	4350541.21
94'	675651.32	4350554.53
95'	675653.47	4350565.53
96'	675652.06	4350577.16
97'	675649.63	4350590.05
98'	675646.69	4350594.96
99'	675643.07	4350598.66
100'	675639.46	4350604.63
101'	675615.19	4350646.43

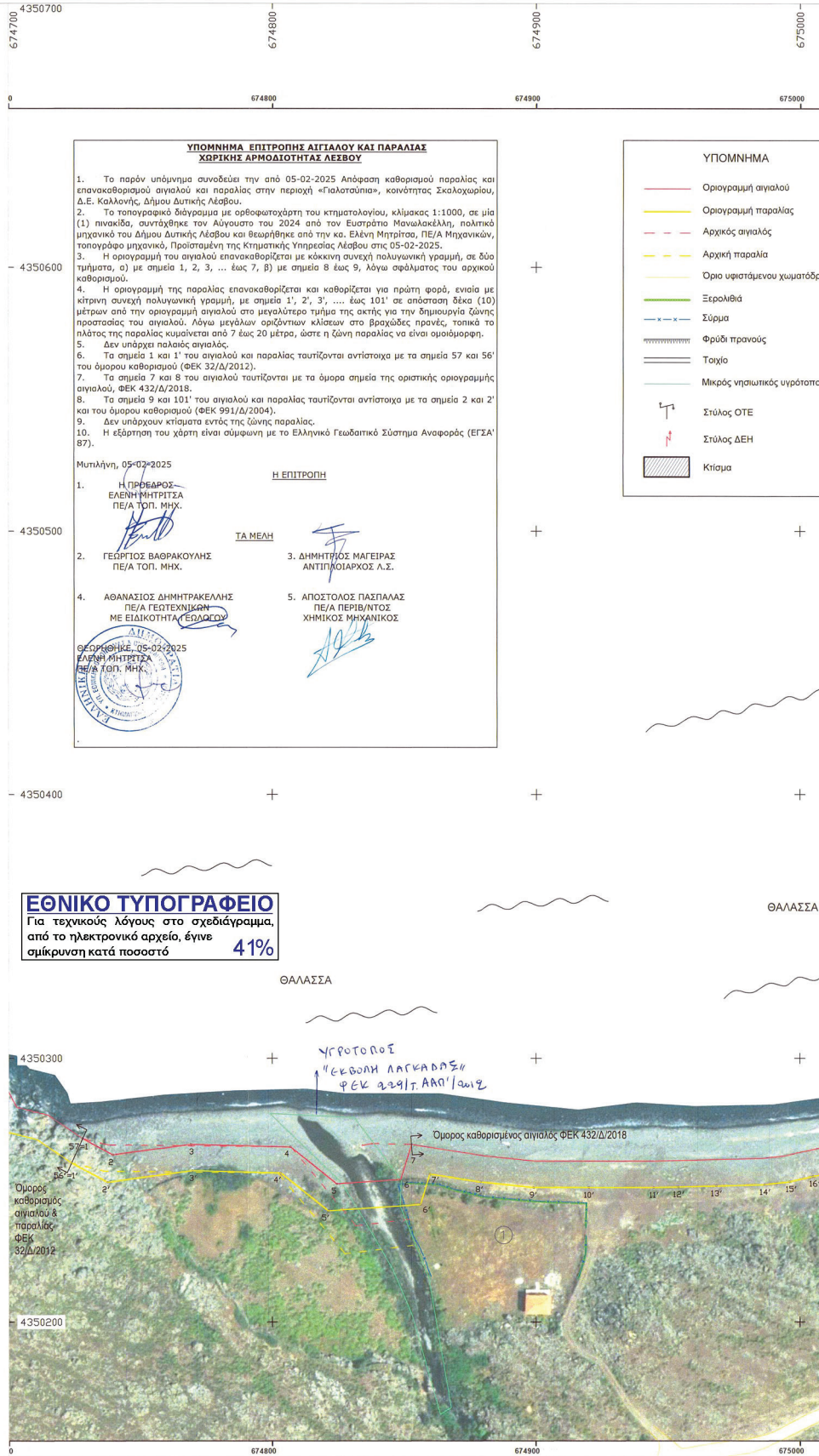

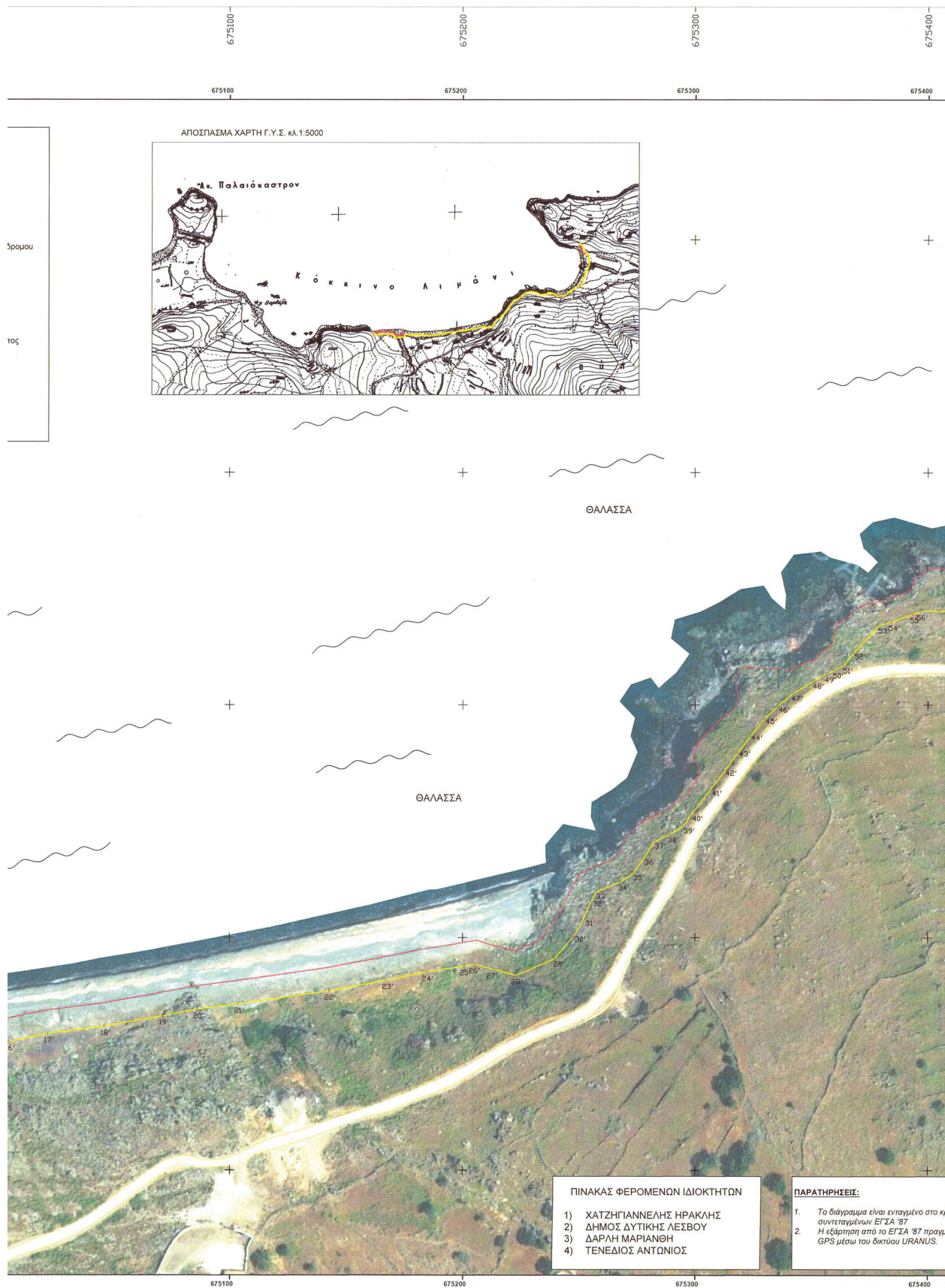

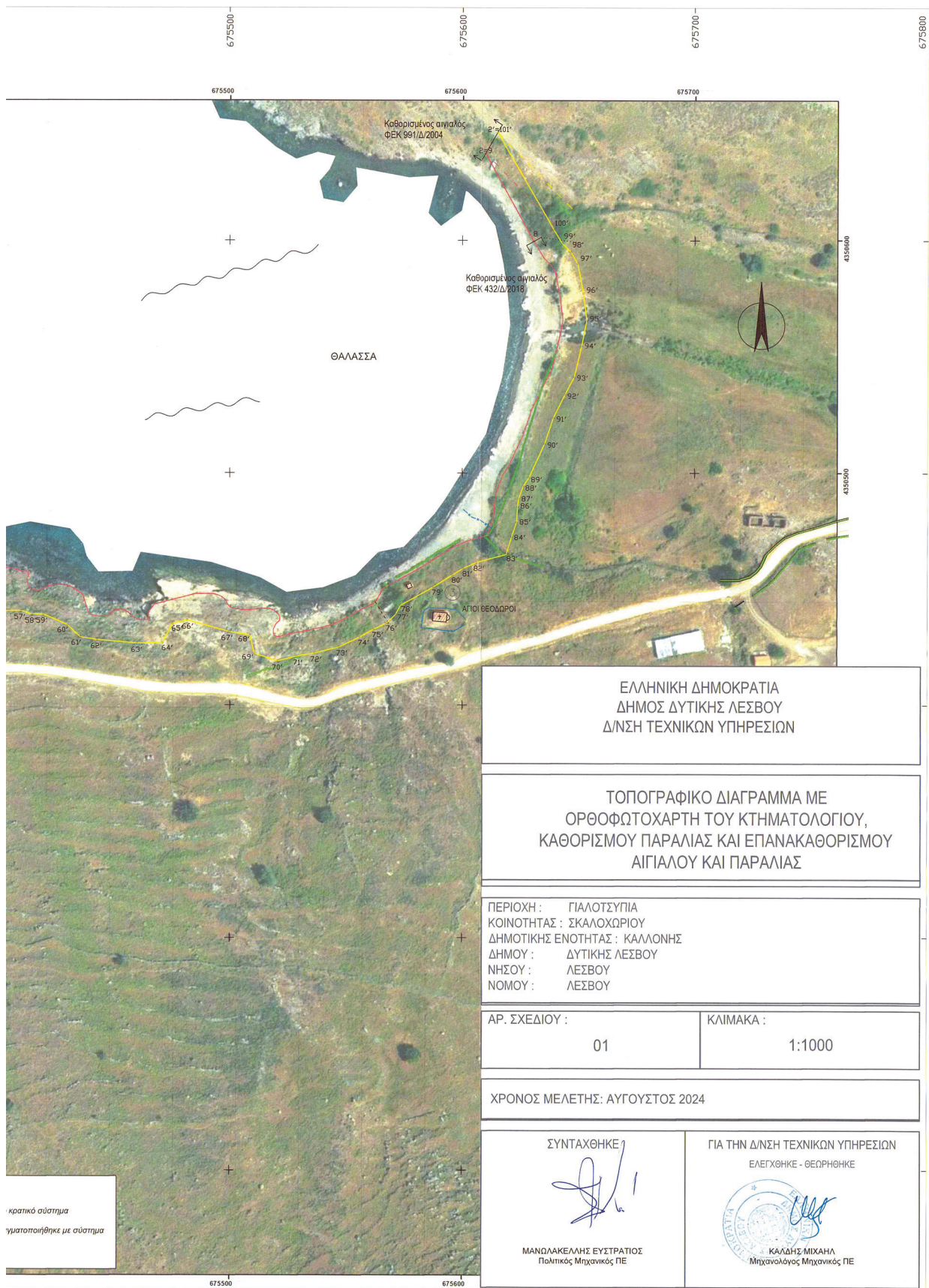

ΕΛΛΗΝΙΚΗ ΔΗΜΟΚΡΑΤΙΑ
 ΔΗΜΟΣ ΔΥΤΙΚΗΣ ΛΕΣΒΟΥ
 Δ/ΝΣΗ ΤΕΧΝΙΚΩΝ ΥΠΗΡΕΣΙΩΝ

ΤΟΠΟΓΡΑΦΙΚΟ ΔΙΑΓΡΑΜΜΑ ΜΕ
 ΟΡΘΟΦΩΤΟΧΑΡΤΗ ΤΟΥ ΚΤΗΜΑΤΟΛΟΓΙΟΥ,
 ΚΑΘΟΡΙΣΜΟΥ ΠΑΡΑΛΙΑΣ ΚΑΙ ΕΠΑΝΑΚΑΘΟΡΙΣΜΟΥ
 ΑΙΓΙΑΛΟΥ ΚΑΙ ΠΑΡΑΛΙΑΣ

ΠΕΡΙΟΧΗ : ΓΙΑΛΟΣΥΠΙΑ
 ΚΟΙΝΟΤΗΤΑΣ : ΣΚΑΛΟΧΩΡΙΟΥ
 ΔΗΜΟΤΙΚΗΣ ΕΝΟΤΗΤΑΣ : ΚΑΛΛΟΝΗΣ
 ΔΗΜΟΥ : ΔΥΤΙΚΗΣ ΛΕΣΒΟΥ
 ΝΗΣΟΥ : ΛΕΣΒΟΥ
 ΝΟΜΟΥ : ΛΕΣΒΟΥ

ΑΡ. ΣΧΕΔΙΟΥ : 01

ΚΛΙΜΑΚΑ : 1:1000

ΧΡΟΝΟΣ ΜΕΛΕΤΗΣ: ΑΥΓΟΥΣΤΟΣ 2024

ΣΥΝΤΑΧΘΗΚΕ

 ΜΑΝΩΛΑΚΕΛΛΗΣ ΕΥΣΤΡΑΤΙΟΣ
 Πολιτικός Μηχανικός ΠΕ

ΓΙΑ ΤΗΝ Δ/ΝΣΗ ΤΕΧΝΙΚΩΝ ΥΠΗΡΕΣΙΩΝ
 ΕΛΕΓΘΗΚΕ - ΘΕΩΡΗΘΗΚΕ

 ΚΑΛΛΙΔΗΣ ΜΙΧΑΗΛ
 Μηχανολόγος Μηχανικός ΠΕ

κρατικό σύστημα
 υψομετρήθηκε με σύστημα

Η απόφαση αυτή μαζί με την απόφαση της επιτροπής και τον σχετικό ορθοφωτοχάρτη να δημοσιευθούν στην Εφημερίδα της Κυβερνήσεως.

Μυτιλήνη, 26 Μαρτίου 2025

Η Γραμματέας Αποκεντρωμένης Διοίκησης

ΜΑΡΙΑΝΝΑ ΝΙΚΟΛΑΪΔΟΥ



ΕΘΝΙΚΟ ΤΥΠΟΓΡΑΦΕΙΟ

Το Εθνικό Τυπογραφείο αποτελεί δημόσια υπηρεσία υπαγόμενη στην Προεδρία της Κυβέρνησης και έχει την ευθύνη τόσο για τη σύνταξη, διαχείριση, εκτύπωση και κυκλοφορία των Φύλλων της Εφημερίδας της Κυβερνήσεως (ΦΕΚ), όσο και για την κάλυψη των εκτυπωτικών - εκδοτικών αναγκών του δημοσίου και του ευρύτερου δημόσιου τομέα (ν. 3469/2006/Α' 131 και π.δ. 29/2018/Α'58).

1. ΦΥΛΛΟ ΤΗΣ ΕΦΗΜΕΡΙΔΑΣ ΤΗΣ ΚΥΒΕΡΝΗΣΕΩΣ (ΦΕΚ)

- Τα **ΦΕΚ σε ηλεκτρονική μορφή** διατίθενται δωρεάν στο www.et.gr, την επίσημη ιστοσελίδα του Εθνικού Τυπογραφείου. Όσα ΦΕΚ δεν έχουν ψηφιοποιηθεί και καταχωριστεί στην ανωτέρω ιστοσελίδα, ψηφιοποιούνται και αποστέλλονται επίσης δωρεάν με την υποβολή αιτήματος στην ηλεκτρονική διεύθυνση feksales@et.gr.
- Τα **ΦΕΚ σε έντυπη μορφή** διατίθενται σε μεμονωμένα φύλλα είτε απευθείας από το Τμήμα Πωλήσεων και Συνδρομητών, είτε ταχυδρομικά με την αποστολή αιτήματος παραγγελίας στην ηλεκτρονική διεύθυνση feksales@et.gr.
 - Το κόστος ενός ασπρόμαυρου ΦΕΚ από 1 έως 16 σελίδες είναι 1,00 €, αλλά για κάθε επιπλέον οκτασέλιδο (ή μέρος αυτού) προσαυξάνεται κατά 0,20 €. Το κόστος ενός έγχρωμου ΦΕΚ από 1 έως 16 σελίδες είναι 1,50 €, αλλά για κάθε επιπλέον οκτασέλιδο (ή μέρος αυτού) προσαυξάνεται κατά 0,30 €.
 - Το τεύχος Α.Σ.Ε.Π. διατίθεται δωρεάν.
 - Υπάρχει δυνατότητα ετήσιας συνδρομής οποιουδήποτε τεύχους σε έντυπη μορφή μέσω του Τμήματος Πωλήσεων και Συνδρομητών.

• Τρόποι αποστολής κειμένων προς δημοσίευση:

A. Αποστολή των εγγράφων προς δημοσίευση στο ΦΕΚ στην ηλεκτρονική διεύθυνση <https://eservices.et.gr>. Σχετικές εγκύκλιοι και οδηγίες στην ηλεκτρονική διεύθυνση του Εθνικού Τυπογραφείου (www.et.gr) στη διαδρομή **Ανακοινώσεις** → **Εγκύκλιοι**.

B. Κατ' εξαίρεση, όσοι πολίτες δεν διαθέτουν προηγμένη ψηφιακή υπογραφή μπορούν είτε να αποστέλλουν ταχυδρομικά, είτε να καταθέτουν με εκπρόσωπό τους κείμενα προς δημοσίευση εκτυπωμένα σε χαρτί στο Τμήμα Παραλαβής και Καταχώρισης Δημοσιευμάτων.

• Πληροφορίες, σχετικά με την αποστολή/κατάθεση εγγράφων προς δημοσίευση, την ημερήσια κυκλοφορία των Φ.Ε.Κ., με την πώληση των τευχών και με τους ισχύοντες τιμοκαταλόγους για όλες τις υπηρεσίες μας, περιλαμβάνονται στον ιστότοπο (www.et.gr). Επίσης μέσω του ιστότοπου δίδονται πληροφορίες σχετικά με την πορεία δημοσίευσης των εγγράφων, με βάση τον Κωδικό Αριθμό Δημοσιεύματος (ΚΑΔ). Πρόκειται για τον αριθμό που εκδίδει το Εθνικό Τυπογραφείο για όλα τα κείμενα που πληρούν τις προϋποθέσεις δημοσίευσης.

2. ΕΚΤΥΠΩΤΙΚΕΣ - ΕΚΔΟΤΙΚΕΣ ΑΝΑΓΚΕΣ ΤΟΥ ΔΗΜΟΣΙΟΥ

Το Εθνικό Τυπογραφείο ανταποκρινόμενο σε αιτήματα υπηρεσιών και φορέων του δημοσίου αναλαμβάνει να σχεδιάσει και να εκτυπώσει έντυπα, φυλλάδια, βιβλία, αφίσες, μπλοκ, μηχανογραφικά έντυπα, φακέλους για κάθε χρήση, κ.ά.

Επίσης σχεδιάζει ψηφιακές εκδόσεις, λογότυπα και παράγει οπτικοακουστικό υλικό.

Ταχυδρομική Διεύθυνση: **Καποδιστρίου 34, 10432 Αθήνα**

ΤΗΛΕΦΩΝΙΚΟ ΚΕΝΤΡΟ: 210 5279000

Ιστότοπος: **www.et.gr**

Πληροφορίες σχετικά με την λειτουργία του ιστότοπου: **helpdesk.et@et.gr**

Αποστολή εγγράφων προς δημοσίευση στο ΦΕΚ στην ηλεκτρονική διεύθυνση

<https://eservices.et.gr>

ΕΞΥΠΗΡΕΤΗΣΗ ΚΟΙΝΟΥ

Πωλήσεις - Συνδρομές: (Ισόγειο, τηλ. 210 5279178 - 180)

Πληροφορίες: (Ισόγειο, Γραφείο 3 και τηλεφ. κέντρο 210 5279000)

Παραλαβή Δημοσιευτέας Ύλης: (Ισόγειο, τηλ. 210 5279167, 210 5279139)

Ωράριο για το κοινό: Δευτέρα έως και Παρασκευή: 8:00 - 13:30

